

# ESTUDIO DE IMPACTO AMBIENTAL PRELIMINAR

LEY N° 294/1.993 “DE EVALUACIÓN DE IMPACTO AMBIENTAL”  
DECRETO N° 453/2.013 – DECRETO N° 954/2.013

*Proyecto: Loteamiento*  
*Proponente: EDUARDO AQUINO GONZALEZ*  
*Y ALCIDES L. GAMARRA ORTELLADO*

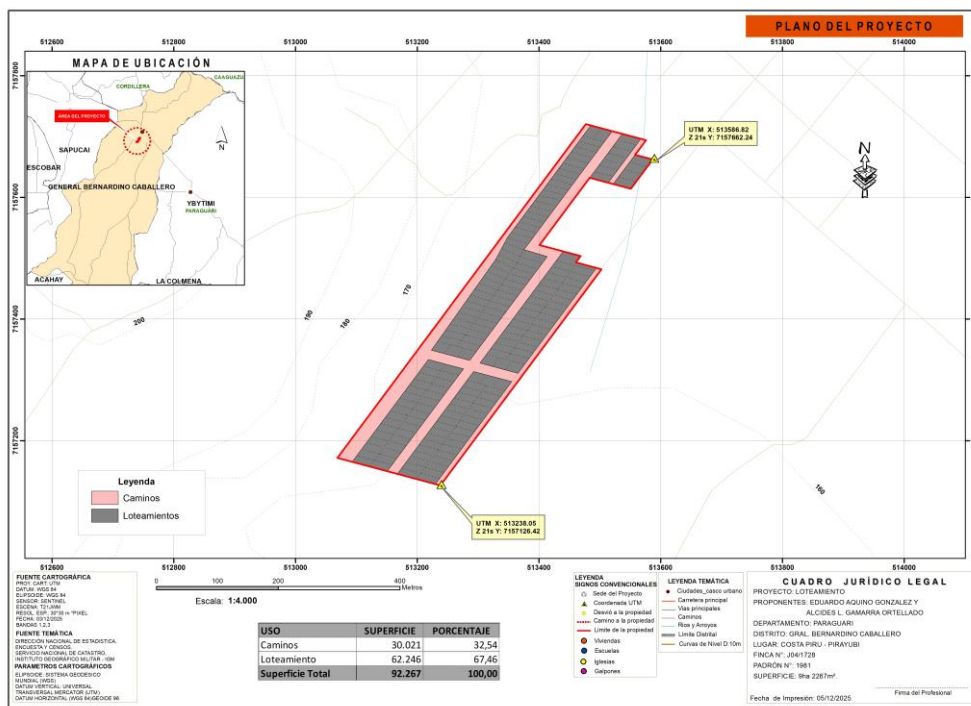

## UBICACIÓN

DEPARTAMENTO: PARAGUARI

DISTRITO: GRAL. BERNARDINO CABALLERO

LUGAR: COSTA PIRU – PIRAYUBI

FINCA N°: J04/1728

PADRÓN N°: 1981

Consultor Ambiental - Ing. Amb. Daisy Fabiana Ayala Noguera  
Reg. CTCA – I-1601

AÑO 2025

## Contenido

1. INTRODUCCION .....	2
2. ANTECEDENTES .....	3
3. OBJETIVOS .....	4
3.1. Objetivo General .....	4
3.2. Objetivos específicos .....	4
4. PRESENTACION DEL PROYECTO .....	4
4.1. Datos Generales .....	4
4.2. Área de Influencia del Proyecto .....	5
5. ALCANCE DE LA OBRA .....	6
5.1. Descripción del Proyecto	
.....	6
6. descripción del medio ambiente .....	11
6.1. Geomorfología .....	11
6.3. Suelos .....	11
6.4. Hidrografía:	
.....	11
6.5. Clima:	
.....	11
7. Consideraciones Legislativas y Normativas	
.....	13

---

## 1. INTRODUCCION

---

El presente Estudio Ambiental es un requerimiento del Ministerio del Ambiente y Desarrollo Sostenible a través de la Dirección General de Control de la Calidad y de los Recursos Naturales; el mismo se basa en los preceptos legales establecidos en la Ley 294/93 de Evaluación de Impacto Ambiental y el Decreto Reglamentario N° 453/13 y otros.

La migración de la población de las zonas rurales a los centros urbanos, se debe principalmente a las ofertas de trabajo; con este emprendimiento se brinda a los interesados la posibilidad de acceder a terrenos en la zona beneficiadas acrecentado los factores de índole socioeconómico que esto conlleva.

El Proyecto de referencia, se halla comprendida en las disposiciones previstas en el Art. N° 7 de la Ley N° 294/93 inciso a) Los asentamientos humanos, las colonizaciones y las urbanizaciones, sus planes directores y reguladores; y en el Capítulo I, Art. 2° a) Los asentamientos humanos, las colonizaciones y las urbanizaciones, sus planes directores y reguladores... 1) Barrios cerrados, loteamientos, urbanizaciones del Decreto Reglamentario N° 453/13 y 954/13 de Modificación y Ampliación.

Para la elaboración del presente estudio, se tuvieron en cuenta las características ambientales y socioeconómicas del área de estudio, relevamiento de campo, identificaciones de los impactos ambientales positivos y negativos, activos y pasivos. Con la base de los datos obtenidos, se elaboró un Plan de Gestión, acorde a los medios afectados, dando cumplimiento a las leyes ambientales vigentes en nuestro país.

---

## 2. ANTECEDENTES

---

Las actividades desarrolladas sujeto a este estudio, se halla en el rubro de comercial, contar con un espacio digno y con las infraestructuras necesarias para ofrecer un servicio adecuado a la comunidad.

En un estudio de este tipo primeramente se tiene en cuenta la descripción de los componentes principales del proyecto, señalando los residuos que se generaran en cada una de las fases del mismo; luego se identifican los recursos ambientales inmersos dentro del área de estudio. Posteriormente se califican y cuantifica los impactos potenciales directos e indirectos; y, por último, luego de un análisis minucioso, se tiene la propuesta y sugerencia de las medidas de mitigación para este caso.

La viabilidad económica es señalada por la rentabilidad de las actividades que es el objetivo principal, en tanto que la sustentabilidad ecológica es el objetivo sustancial a plantearse en los proyectos desarrollados, la actividad del emprendimiento se basa en fundamentos técnicos de la viabilidad económica, sustentabilidad ecológica y aceptación social del proyecto, evidenciando logros de un nivel de rendimiento de producción equilibrada.

El proponente en su afán permanente de adecuarse a las leyes y normativas ambientales vigentes en el país, así como el de precautelar sus acciones en el medio ambiente, por este medio busca la obtención de la Declaración de Impacto Ambiental otorgada al emprendimiento por el MADES. Asimismo, se tiene previsto que las actividades realizadas en el emprendimiento **LOTEAMIENTO** para el cual se ha determinado la realización de un Estudio de Impacto Ambiental Preliminar, al hallarse las actividades en las disposiciones legales previstas en la Ley N° 294/93 y Decreto Reglamentario N° 453/13.

---

## 3. OBJETIVOS

---

### 3.1. Objetivo General

---

El objetivo principal del Estudio de Impacto Ambiental es adecuarse a la Ley 294/93 de Evaluación de Impacto Ambiental y su Decreto Reglamentario N° 453/13 para obtener la Declaración de Impacto Ambiental del emprendimiento.

### 3.2. Objetivos específicos

---

- Determinar las condiciones iniciales que hacen referencia a los aspectos físicos, biológicos y socioeconómicos del área de ubicación e influencias del proyecto.
- Implementar un proceso de gestión y monitoreo ambiental sobre los posibles impactos resultantes de las actividades realizadas por el proyecto.
- Establecer y recomendar los mecanismos de mitigación, minimización o compensación que corresponda aplicar a los efectos negativos, para mantenerlos en niveles admisibles y asegurar de esta manera la estabilidad del sistema natural y social en el área de influencia del proyecto.
- Identificar, interpretar, predecir, evaluar, prevenir y comunicar los posibles impactos y sus consecuencias en el área de influencia del proyecto.
- Analizar la influencia del marco legal ambiental vigente con relación al proyecto, y encuadrarlo a sus exigencias, normas y procedimientos.

---

## 4. PRESENTACION DEL PROYECTO

---

### 4.1. Datos Generales

---

**Nombre del Proyecto:** LOTEAMIENTO

**Proponentes:** EDUARDO AQUINO GONZALEZ

ALCIDES L. GAMARRA ORTELLADO

**Datos del inmueble**

- **Matrícula N° J04/1728**
- **Padrón N°: 1981**
- **Superficie: 9ha 2267m<sup>2</sup>.**

## Ubicación del Inmueble

El inmueble está ubicado en el lugar denominado Costa Piru, Distrito de Gral. Bernardino Caballero del Departamento de Paraguari.

REFERENCIAS: COORDENADAS GEOGRÁFICAS	
ZONA 21 – SISTEMA UTM	
Ref. 1	Ref. 2
X 513238.05	X 513586.82
Y 7157126.42	Y 7157662.24

## 4.2. Área de Influencia del Proyecto

Los criterios considerados para definir el **Área de Influencia Directa (AID)** y el **Área de Influencia Indirecta (AII)** del Emprendimiento están en relación a:

- Aquellos impactos negativos que puedan ser causados sobre el medio físico y biológico.
- Impactos negativos por la presencia del emprendimiento en sí, considerando el aspecto social.
- Los beneficios sociales y económicos que resulten de la operación del proyecto.

- **Área de Influencia Directa (AID):**

A los efectos de realizar un Estudio de Impacto Ambiental, el Área de Influencia Directa del Proyecto en cuestión, es el lugar de ubicación del establecimiento y que está definida por el perímetro del terreno en toda su dimensión, cuya superficie es **3 HA**

- **Área de Influencia Indirecta (AII):**

Dado que el Proyecto en cuestión se encuentra en un área urbana, se fijó unos 1000 metros como AII, donde se encuentran comercios, instituciones públicas y privadas, supermercados y otros.

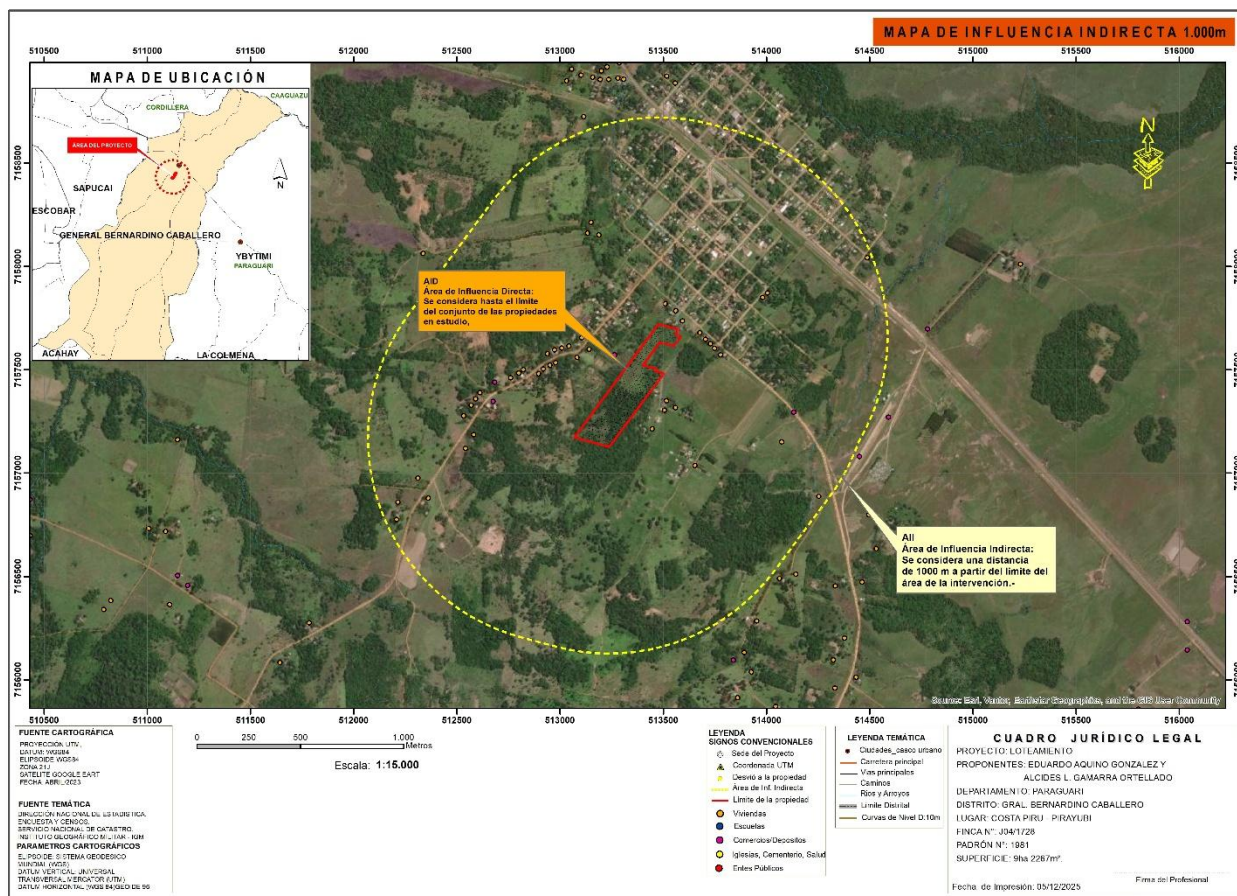

## 5. ALCANCE DE LA OBRA

### 5.1. Descripción del Proyecto

El proyecto consiste en un fraccionamiento en lotes o parcelas de carácter suburbano con medidas reglamentarias que como mínimo tienen un área 360 m<sup>2</sup> para su venta a ser destinados para viviendas u otra actividad, cuenta con espacios destinados para calles, plazas y lotes, como se halla establecido en el Capítulo IV del Título Décimo de la Ley N° 3.966/2.010 Orgánica Municipal en vigencia desde fecha 8 de febrero de 2.010.

El proyecto cuenta con lotes a ser comercializados, además con contribución inmobiliaria y caminos. La distribución de las superficies dentro del proyecto propuesto es como se detalla en el siguiente cuadro:

Usos de suelo	Superficie (m <sup>2</sup> .)	Porcentaje (%)
<b>Loteamiento</b>	62.246	69
<b>Caminos</b>	30.021	24
<b>Contribución inmobiliaria obligatoria</b>	0.15	7

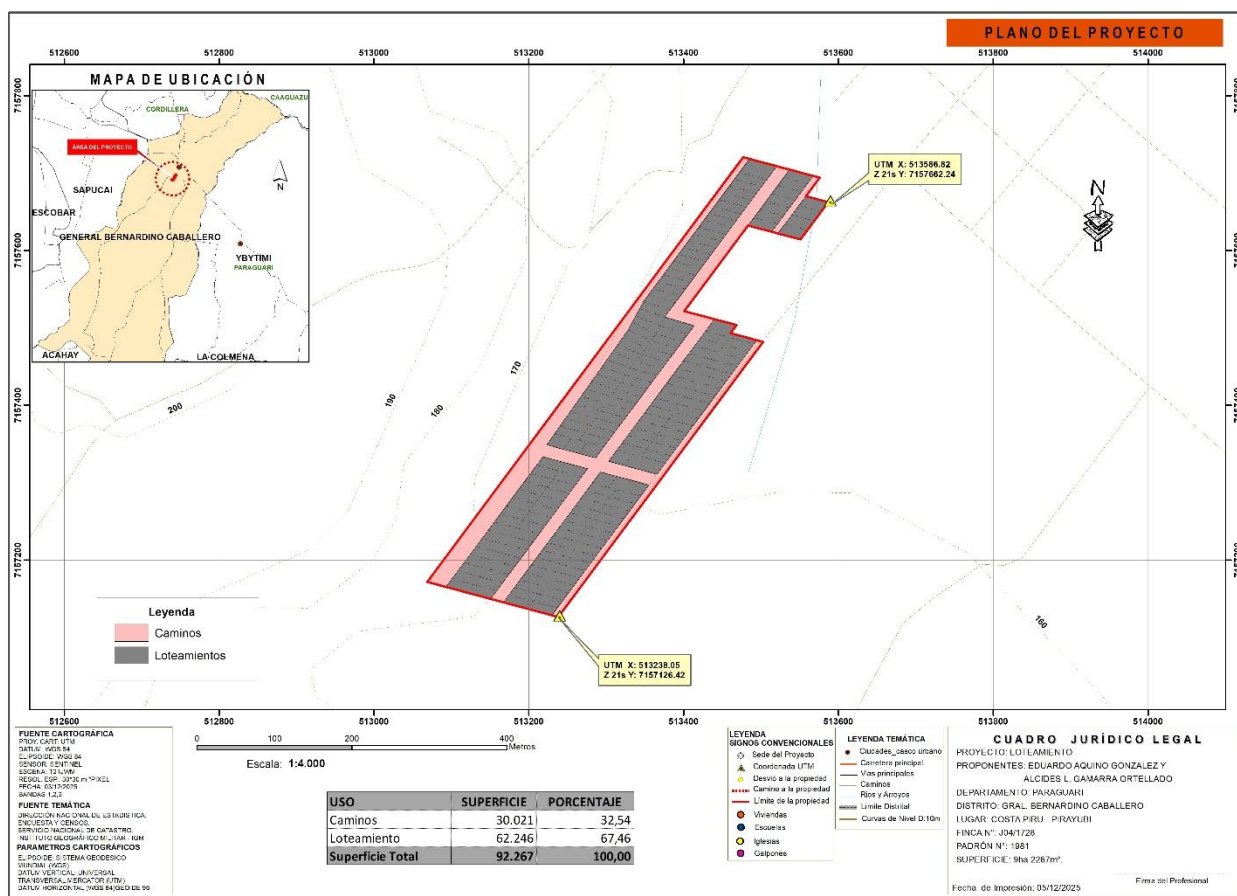

### 5.1. Etapa del proyecto

- 1) Diseño del Proyecto:
- 2) Ejecución del Proyecto:

Se realizan:

- Limpieza del terreno a ser loteado.
- Marcación y amojonamiento.
- Apertura de caminos.

Se destinan:

- Áreas para loteamientos
- Áreas para contribución inmobiliaria obligatoria.
- Área de caminos.

### 3) Operación y Mantenimiento:

- Etapa de venta de los lotes.
- Limpieza y mantenimiento de caminos.
- Actividades futuras

### 1) Diseño del Proyecto:

Donde se incluye el proceso de elaboración y diseño del proyecto propiamente dicho.

- La superficie total del terreno según el Título es de **3 ha**, la superficie de loteamientos es de 20706.05 m<sup>2</sup>. la cual se divide en 4 Manzanas.

En esta etapa, se realizó una verificación “in situ” del terreno en estudio, se tomaron medidas para la elaboración del plano, considerando siempre las normativas legales acorde al proyecto.

### 2) Ejecución del Proyecto:

- Limpieza del terreno loteado.
- La limpieza del terreno se realiza con el objeto de acondicionar el lugar y montar las bases para las tareas que se llevan a cabo durante la ejecución, durante esta etapa se utilizan maquinarias tales como desmalezadoras y excepcionalmente topadoras, la limpieza del terreno se realiza manualmente a fin de desmalezar cuidando los árboles evitando su tala innecesaria, se realiza el ajuste de la rasante y la instalación de alcantarillas u obras de arte si se consideran necesarias. Se tiene especial cuidado en alterar mínimamente el suelo y la vegetación.
- Los trabajos de limpieza se limitarán al área física indispensable para los trabajos de apertura y mantenimiento de caminos y se realizarán con las precauciones y procedimientos para causar el menor efecto.
- Se tomarán todas las precauciones para impedir y eliminar los incendios, evitando que los trabajadores enciendan fuegos no imprescindibles a las tareas propias de la obra.
- En caso de avistamiento de animales de fauna silvestre, se podrá sacar foto a solo efecto de su registro sin capturarlo, dejarlo libre en su hábitat natural.
- En caso de atropellamiento accidental que ocasionen lesiones importantes del animal silvestre, se deberá comunicar al MADES y específicamente a la Dirección general de Protección y Conservación de la Biodiversidad (DGPCB) del Ministerio del Ambiente y Desarrollo Sostenible (021) 287-9000 al MADES a fin de esperar instrucciones para realizar el procedimiento de rigor.

- Igualmente, se tendrá el número de teléfono de una veterinaria más cercana al sitio o del propio doctor veterinario. Se trasladará inmediatamente al animal en las condiciones recomendadas por el técnico del MADES o el veterinario.
- Se destaca que las especies encontradas en el inmueble no serán aprovechadas ni industrial ni comercialmente, así también se cuenta con un sistema de información adecuada para los futuros adquirentes de los lotes, a fin de que los mismos den cumplimiento a la normativa legal vigente.
- **Marcación y amojonamiento.**  
En esta etapa se realizan los trabajos de topografía del inmueble, medición y colocación de los mojones para la definición de los terrenos, marcación y delimitación de caminos y diseño urbano. Cabe señalar que todos estos trabajos se realizan respetando las normas y leyes vigentes al respecto.
- A fin de demarcar las manzanas, la cantidad de lotes que incluyen cada manzana, se procede en esta instancia a colocar los mojones correspondientes. Para ello se tendrá en cuenta el Plano de Loteamiento.
- El proyecto contempla espacios correspondientes a caminos, las mismas mantendrán las especies de flora y servirán de refugio para la avifauna existente, toda vez que no afecte la apertura de los caminos.
- **Apertura de caminos.** La apertura de caminos se realizará con maquinarias específicas como el trastón y la Motoniveladora, las mismas serán entre las manzanas. Además de las aperturas de caminos, ejecutarán ajuste de rasante, contra cunetas laterales, a fin de mitigar los efectos causados por la escorrentía superficial (agua de lluvia). Durante la ejecución de este ítem, se preservarán aquellos árboles que no afectarán los caminos, se tratarán de conservar la mayor cantidad posible.
- Actividades futuras
  - **Etapas de venta de los lotes.** El lanzamiento para venta de los lotes se realizará a través de propagandas por diferentes medios que puedan llegar a la población en general, asimismo, en el área donde se encuentran los lotes. Cabe señalar que los lotes a ser ofrecidos se adecuan para la construcción de viviendas, considerando el lugar, los servicios básicos disponibles y su ubicación que se considera estratégica. Una vez finalizado el loteamiento, en el momento que se lleven a cabo las construcciones los propietarios adquirentes de los lotes deberán prever un sistema de alcantarillado sanitario.

---

## 5.2. Servicios Básicos

---

**Energía Eléctrica:** Se prevé la provisión de energía eléctrica proporcionada por la Administración Nacional de Electricidad (ANDE). Se hará en forma gradual, que es de vital importancia para el desarrollo del proyecto, dicho trabajo está a cargo de empresas tercerizadas.

**Agua Potable:** Cada propietario podrá gestionar para la obtención del agua, pudiendo ser esta mediante pozos artesianos, agua de pozo comunitario o la suministrada por la ESSAP.

**Telefonía:** La zona donde se desarrolla el proyecto cuenta con señal para el uso de teléfonos celulares.

---

## 5.3. Generación de Residuos

---

### 5.3.1. Desechos Sólidos

El residuo sólido generado que irá progresando en volumen con relación al tiempo, el cual deberá ser atendido por la comuna local una vez que la cantidad producida sea considerable y se establezca un equilibrio costo/beneficio.

### 5.3.2. Desechos Líquidos

Los desechos líquidos provienen de desagüe cloacal del uso de los sanitarios, asimismo de la limpieza periódica del local, son destinados a un sistema de tratamiento de efluentes como ser cámaras sépticas y pozo absorbente.

**Aguas Pluviales:** Las aguas pluviales que inciden en los techos, son colectadas por canaletas y posteriormente lanzadas en tuberías que las conducen para fuera del área del proyecto.

### 5.3.3. Desechos Gaseosos

Por emisiones de gases de caño de escapes de los vehículos circulantes, que luego son disipados en la atmósfera.

## 6. DESCRIPCIÓN DEL MEDIO AMBIENTE

### 6.1. Geografía

El departamento de Paraguairí se ubica en el sector centro-sur de la Región Oriental del Paraguay y presenta una notable variedad de paisajes, desde serranías antiguas hasta amplias planicies fluviales. Su territorio combina áreas de relieve moderado, zonas de pastizales, humedales estacionales y formaciones rocosas de gran interés geológico, especialmente en el sur. Los principales sistemas hidrográficos drenan hacia las cuencas de los ríos Paraguay y Tebicuary, lo que ha favorecido históricamente el asentamiento humano y el desarrollo agrícola y ganadero.

El territorio de Paraguairí está legalmente delimitado casi en su totalidad por factores geográficos:

- Al norte, se separa de los departamentos de Cordillera y Caaguazú por los arroyos Yhacá, Aguaray, Ovechá y Piray y por la cordillera de los Altos.
- Al este, de los departamentos de Guairá y Caazapá por los arroyos Yhacá, Piray, Tebicuarymí, Rorymí, Cristal y Kamba Jahe'o.
- Al sur, del departamento de Misiones por los ríos Tebicuary y Negro.
- Al oeste, de los departamentos de Ñeembucú y Central por el lago Ypoá, los arroyos Caañabé, Ñanduá y Paray y las cordilleras de Pirayú y los Altos.

### 6.3. Geología

El sustrato geológico del departamento es heterogéneo y abarca unidades que van desde el precámbrico hasta el cuaternario. En el distrito de Caapucú afloran algunas de las formaciones más antiguas de la Región Oriental, compuestas por rocas metamórficas e ígneas precámbricas muy erosionadas; estas constituyen uno de los registros geológicos más antiguos del país y poseen relevancia científica destacada.<sup>[6]</sup>

Hacia el centro y norte predominan rocas sedimentarias de edades paleozoicas y mesozoicas, sobre las cuales se levantan las serranías de Paraguairí, Mbatoví, Ybycuí y Yaguarón. Estas cadenas de colinas definen la fisiografía del departamento, alternando con valles fértiles y planicies onduladas. Las zonas bajas, especialmente al oeste y suroeste, están cubiertas por depósitos aluviales y coluviales recientes que forman esteros y humedales estacionales.<sup>[7]</sup>

### 6.4. Hidrografía:

Paraguairí se halla dividido entre dos grandes cuencas:

- Cuenca del río Paraguay (sector occidental y noroccidental), drenada por cursos como el río Pirayú, el arroyo Yaguarón y diversos esteros y afluentes menores.
- Cuenca del río Tebicuary (sur y sureste), que recoge numerosos arroyos provenientes de las serranías centrales y meridionales.

El territorio posee humedales estacionales, esteros, bañados y lagunas menores que desempeñan un rol ecológico importante y contribuyen a la fertilidad del suelo en las zonas bajas.

### 6.5. Clima:

En el verano, la temperatura máxima alcanzada es de 39 °C y la mínima, en el invierno es de 2 °C. La temperatura media anual es de 21 °C.

### FLORA

El área de influencia del proyecto corresponde a un área arborizada, con presencia de especies nativas y exóticas. La vegetación se reduce a comunidades muy intervenidas, con presencia de bosques. El área de localización debido a la intervención antes mencionada, no presenta especies de interés comercial, ni que representen peligros de extinción. Las especies más bien corresponden a especies herbáceas y especies nativas o exóticas de árboles con asiento en solares y propias de lotes de la zona. La masa boscosa de la zona se halla muy poca alterada debido a los usos del suelo. Especies Vegetales características del área de influencia, se citan entre otros a: Especies nativas, como Lapacho, Yvyra Pyta y otros. Entre las principales especies se citan a: Cedro (*Cedrella fissilis*), Lapacho (*Tabebuia* sp), Guatambú (*Balfourodendron riedelianum*), Incienso (*Myrocarpus frondosus*), Guayaiví (*Patagonula americana*), Timbó (*Enterolobium contortisilicum*). El bosque también se caracteriza por el elevado número de especies de lianas y epifitas.

### FAUNA

Actualmente en los alrededores del área del proyecto es posible que se observen animales silvestres debido a los parches de vegetación existentes, por ello en el plan de gestión ambiental se han contemplado medidas tales como: - En caso de verificar la presencia de especies en peligro de extinción o amenazada, deberá comunicarse de forma inmediata a la institución correspondiente. - Las especies protegidas, especies en peligro de extinción y especies amenazadas de extinción no podrán ser aprovechadas ni industrial ni comercialmente. - No realizar ni permitir la caza de animales silvestres. Se pueden observar animales domésticos y especies de aves características de la zona.

## 7. CONSIDERACIONES LEGISLATIVAS Y NORMATIVAS

### Aspecto Institucional

**Ministerio del Ambiente y Desarrollo Sostenible (MADES):** Ley N° 6123: Que eleva al rango de Ministerio a la Secretaría del Ambiente y pasa a denominarse Ministerio del Ambiente y Desarrollo Sostenible la cual confiere el carácter de Autoridad de Aplicación de la Ley N° 294/93 de Evaluación de Impacto Ambiental y su Decreto Reglamentario 453/13.

Tiene por objeto la formulación, coordinación, ejecución y fiscalización de la política ambiental nacional. La gestión ambiental y el ordenamiento ambiental del territorio nacional están a cargo de ella.

**Ministerio de Justicia y Trabajo (MJT):** Institución que debe hacer cumplir el Reglamento General Técnico de Seguridad, Medicina e Higiene en el trabajo y del Código del Trabajo, creado por el Decreto Ley N° 14.390/92 que es el Marco Legal que incorpora todo lo referente a las condiciones de Seguridad e Higiene que ampara al trabajador.

**Ministerio de Salud Pública y Bienestar Social (MSP y BS):** Entre sus funciones está la de organizar y administrar el servicio sanitario de la República, es la institución responsable de hacer cumplir las disposiciones del Código Sanitario y su Reglamentación.

**Servicio Nacional de Saneamiento Ambiental (SENASA):** Es la encargada de administrar lo establecido en las Resoluciones 700/02 (S/ Residuos sólidos) y 396/93, 397/93, 585/95 sobre los parámetros de descarga de los efluentes, emisiones aéreas, calidad de agua potable, concentraciones máximas permisibles, entre otros.

### Constitución Nacional

Aquí se encuentra la fuente original y primigenia del mandato para optimizar el marco legal ambiental nacional. En el Capítulo I del Título II, Artículos 4, 6, 7 y 8 se encuentran la más importante norma positiva, para justificar la optimización de un sistema de derecho ambiental dentro del marco fundamental del derecho internacional de los derechos humanos.

**Art. 7°-** Toda persona tiene el derecho de habitar en un ambiente saludable y ecológicamente equilibrado.

**Art. 8°-** Las actividades susceptibles de producir alteración ambiental serán reguladas por la ley. Asimismo, esta podrá restringir o prohibir aquellas que califique peligrosa. El delito ecológico será definido y sancionado por la ley. Todo daño al ambiente importará la obligación de recomponer e indemnizar.

De la misma se desprenden una serie de normativas en materia ambiental, entre las cuales se encuentran:

**Art. 6:** De la Calidad de Vida

**Art. 38:** Del Derecho a la Defensa de los Intereses Difuso

**Art. 72:** Del Control de Calidad

**Art. 109:** De la Propiedad Privada

**Art. 168:** De las Atribuciones de las Municipalidades

**Art. 176:** De la Política Económica y de la promoción del Desarrollo

**Art. 268:** De los deberes y de las atribuciones

## Leyes

### **LEY Nº 294/93 “de EVALUACIÓN DE IMPACTO AMBIENTAL”**

**Art. 1º-** Declarase obligatoria la Evaluación de Impacto ambiental. Se entenderá por Impacto Ambiental, a los efectos legales, toda modificación del medio ambiente provocada por obras o actividades humanas que tengan como consecuencia positiva o negativa, directa o indirecta, afectar la vida en general, la Biodiversidad, la calidad o una cantidad significativa de los recursos naturales o ambientales y su aprovechamiento, el bienestar, la salud, la seguridad personal, los hábitos y costumbres, el patrimonio cultural, los medios de vida legítimos.

**Art. 9º-** Las reglamentaciones de la presente Ley establecerán las características que deberán reunir las obras y actividades mencionadas en el Artículo 7º de esta Ley cuyos proyectos requieran Declaración de Impacto Ambiental, y los estándares y niveles mínimos por debajo de los cuales éstas no serán exigibles.

**Art. 12º-** La Declaración de Impacto Ambiental será requisito ineludible en las siguientes tramitaciones relacionadas con el proyecto:

- a. Para obtención de créditos o garantías;
- b. Para obtención de autorizaciones de otros organismos públicos; y,
- c. Para obtención de subsidios y de exenciones tributarias

### **LEY Nº 716/96 “QUE SANCIONA DELITOS CONTRA EL MEDIO AMBIENTE”:**

**Art. 1º-** Esta Ley protege el medio ambiente y la calidad de vida humana contra quienes ordenen, ejecuten o, en razón de sus atribuciones, permitan o autoricen actividades atentatorias contra el equilibrio del ecosistema, la sustentabilidad de los recursos naturales y la calidad de vida humana.

**Art. 5°-** Serán sancionados con penitenciaría de uno a cinco años y multa de 500 (quinientos) a 1.500 (mil quinientos) jornales mínimos legales para actividades diversas no especificadas:

- a. Los que empleen datos falsos o adulteren los verdaderos en estudios y evaluaciones de impacto ambiental o en los procesos destinados a la fijación de estándares oficiales; y,
- b. Los que eludan las obligaciones legales referentes a medidas de mitigación de impacto ambiental o ejecuten deficientemente las mismas.

**Art. 7°-** Los responsables de fábricas o industrias que descarguen gases o desechos industriales contaminantes en la atmósfera, por sobre los límites autorizados serán sancionados con dos a cuatro años de penitenciaría, más multa de 500 (quinientos) a 1.000 (mil) jornales mínimos legales para actividades diversas no especificadas.

**Art. 8°-** Los responsables de fábricas o industrias que viertan efluentes o desechos industriales no tratados de conformidad a las normas que rigen la materia en lagos o cursos de agua subterráneos o superficiales o en sus riberas, serán sancionados con uno a cinco años de penitenciaría y multa de 500 (quinientos) a 2.000 (dos mil) jornales mínimos legales para actividades diversas no especificadas.

**Art. 12°-** Los que depositen o incineren basuras u otros desperdicios de cualquier tipo, en las rutas, caminos o calles, cursos de agua o sus adyacencias, serán sancionados con multa de 100 (cien) a 1.000 (mil) jornales mínimos legales para actividades diversas no especificadas.

**Art. 15°-** Los funcionarios públicos nacionales, departamentales y municipales, y los militares y policías que fueren hallados culpables de los hechos previstos y penados por la presente Ley, sufrirán, además de la pena que les correspondiere por su responsabilidad en los mismos, la destitución del cargo y la inhabilitación para el ejercicio de cargos públicos por diez años.

**Ley Nº 1.183/85, “CÓDIGO CIVIL”:** Contiene diversos artículos que hacen referencia a la realización del individuo y la sociedad con aspectos comerciales, ambientales, particularmente en lo que hace relación con los derechos individuales y colectivos, la propiedad, etc.

**Art. 2.000°-** Se refiere al uso nocivo de la propiedad y a la contaminación.

**Ley Nº 1.160/97, “CÓDIGO PENAL”:** Contempla en el Capítulo “Hechos punibles contra las bases naturales de la vida humana”, diferentes actividades susceptibles de sanciones de pena privativa de la libertad o multa.

**Art. 197°-** Establece para quien contaminara las aguas.

**Art. 198°-** Establece para quien contaminara el aire.

**Art. 199°-** Establece para quien contaminara el suelo.

**Art. 200°-** Establece para quien eliminara en forma inadecuada los desechos.

**Art. 203°-** De hechos punibles contra la seguridad y la prevención de accidentes.

**Art. 205°-** Para quienes incumplan disposiciones sobre seguridad y la prevención de accidentes

**Art. 209°-** Por el uso de sustancias químicas no autorizadas.

**Ley N° 836/80 “CÓDIGO SANITARIO”:** Establece las normas a que deben ajustarse las actividades laborales, industriales, comerciales y de transporte, para promover programas encaminados a la prevención y el control de la contaminación y polución ambiental, para disponer medidas para su preservación y para realizar controles periódicos del medio a fin de detectar el eventual deterioro de la atmósfera, el suelo, las aguas y los alimentos.

## **TITULO II: DE LA SALUD Y EL MEDIO**

### **CAPITULO I: DEL SANEAMIENTO AMBIENTAL - DE LA CONTAMINACIÓN Y POLUCIÓN**

**Art. 66°-** Queda prohibida toda acción que deteriore el medio natural, disminuyendo su calidad, tornándola riesgoso para la salud.

**Art. 67°-** El Ministerio determinará los límites de tolerancia para la emisión o descarga de contaminantes o poluidores en la atmósfera, el agua y el suelo y establecerá las normas a que deben ajustarse las actividades laborales, industriales, comerciales y del transporte, para preservar el ambiente de deterioro.

**Art. 68°-** El Ministerio promoverá programas encaminados a la prevención y control de la contaminación y de polución ambiental y dispondrá medidas para su preservación, debiendo realizar controles periódicos del medio para detectar cualquier elemento que cause o pueda causar deterioro de la atmósfera, el suelo, las aguas y los alimentos.

#### **Decretos**

#### **Decreto N° 18.831/86; “Normas de Protección del Medio Ambiente” Artículo**

**1°.-** Establece normas de protección al medio ambiente.

**Artículo 4°.-** Queda prohibido verter en las aguas, todo tipo de residuos, sustancias materiales o elementos sólidos, líquidos o gaseosos, que puedan degradar o

contaminar las aguas y suelos adyacentes, causando daños a la salud o a la vida humana, la flora, la fauna.

**Decreto Nº 14.390/92; “Reglamento Técnico de Seguridad, Higiene y Medicina en el Trabajo”:** Originado en MJT por el cual este organismo en sus atribuciones establece normas de higiene, seguridad y medicina del trabajo a ser cumplida en los locales de trabajo de toda la república.

### **Resoluciones varias**

**Resolución Nº 750/02; “Del MSP y BS”:** Por el cual se aprueba el reglamento referente al manejo de los residuos sólidos urbanos peligrosos, biológicos, infecciosos, industriales y afines y que deja sin efecto la Resolución SG Nº 548/96. También es una pieza clave de legislación que concierne a las normas referentes a la disposición de residuos sólidos.

**Resolución SG. Nº 585/95; “Del MSP y BS”:** Modifica el reglamento sobre el control de la calidad de los recursos hídricos relacionados con el saneamiento ambiental, descritos en la Resolución SG Nº 396/93. Concierne al control de los recursos de agua relacionados con la salud ambiental.

## 8. DETERMINACIÓN DE LOS IMPACTOS AMBIENTALES

La determinación de los impactos corresponde a las diferentes Etapas del proyecto: Etapa de diseño, Etapa de ejecución y Etapa de operación y mantenimiento.

### **8.1. Impactos Positivos**

#### **8.2. Etapa de Diseño**

- Mensura y Elaboración de Planos
- Generación de empleos.

#### **8.3. Etapa de Ejecución**

- Limpieza
- Generación de empleos.
- Seguridad.
- Salud.
- Aumento del nivel de consumo en la zona, por los empleados ocasionales.

##### **8.3.1. Marcación y Amojonamiento**

- Generación de empleos.
- Aumento del nivel de consumo en la zona, por los empleados ocasionales.

##### **8.3.2. Apertura de Caminos y Movimiento de Maquinarias**

- Mejoramiento de los medios de comunicación vial.
- Generación de empleos.
- Aumento del nivel de consumo en la zona, por los empleados ocasionales.
- Plusvalía de terreno.

- Ingresos al fisco.

### **8.3.3. Planta Urbana**

- Mejoramiento de la calidad del aire.
- Control de la erosión.
- Recomposición del hábitat de aves e insectos
- Recomposición de paisajes.
- Mejoramiento de la calidad de vida de los pobladores de la zona.
- Al mejorar la calidad del aire positivamente en la salud de los pobladores de la zona.
- Generación de empleos.
- Plusvalía de los terrenos por el mejoramiento del paisaje.
- Aumento del nivel de consumo en la zona, por los empleados ocasionales.

### **8.3.3. Etapa de Operación y Mantenimiento**

#### **8.3.4. Adjudicación de los Lotes**

- Mejoramiento de la calidad de vida de la zona afectada y de la zona de influencia del proyecto.
- Generación de empleos.
- Aumento del nivel de consumo en la zona.
- Plusvalía de terrenos.
- Ingresos al fisco y a la municipalidad local.
- Limpieza de planta urbana.
- Reparación de caminos.

### **8.2.4. Impactos Negativos**

Los impactos negativos ocurrirán desde la etapa de ejecución del proyecto.

#### **8.2.5 Etapa de Ejecución**

- Limpieza de Cubierta Vegetal
- Modificación del hábitat natural de la fauna local.

#### **8.2.6. Marcación y Amojonamiento**

- Alteración del hábitat natural de la fauna y flora local.

#### **8.2.7. Apertura de Caminos y Movimiento de Maquinarias**

- Calidad del aire por la generación de polvo y ruido.
- Posibilidad de erosión al retirar la cubierta vegetal.
- Alteración de la geomorfología
- Afectación de la calidad del agua por la sedimentación producida, debido a la erosión de los suelos.
- Eliminación de especies herbáceas y arbóreas en las zonas de caminos.
- Modificación del hábitat natural de la fauna.
- Alteración del paisaje.
- Afectación de la seguridad de las personas por el movimiento de máquinas.
- Afectación de la salud de las personas por la emisión de gases de la combustión de la operación de las maquinarias y generación de polvo.

### **8.4. Impactos Inmediatos**

- Con la realización de la limpieza se afecta en forma inmediata a las especies arbóreas y herbáceas.
- La apertura de caminos elimina algunas especies arbóreas y herbáceas.

- Posibles focos de contaminación del suelo y del agua por pérdidas de aceites y derivados del petróleo, producidos por algún desperfecto imprevisto de las máquinas en el lugar.
- Posible migración de aves por la modificación del hábitat.

#### **8.4.1. Impactos Mediatos**

- Incremento de materia orgánica al eliminar ramas y troncos.

#### **8.4.2. Impactos Directos**

- Aumento de la impermeabilización localizada del suelo a causa de la compactación de los caminos.
- Formación de canales con peligro de crear sectores de agua estancada si no se los mantiene adecuadamente.
- Ruidos molestos y posibilidad de contaminación del aire, por la acción de las máquinas en la apertura de caminos.

#### **8.4.1. Impactos Indirectos**

- Degradación progresiva del suelo por la eliminación de la cubierta vegetal.
- Aumento del valor de los terrenos aledaños (plusvalía).
- Mejoramiento de los accesos a la cadena productiva.
- Impactos reversibles
- Incremento de materia orgánica producida por la limpieza y el destronque.
- Degradación progresiva del suelo.
- Alteración del paisaje.
- Modificación del hábitat de la fauna local.

#### **8.4.1. Impactos Irreversibles**

- Geomorfología.
- Ampliación De La Zona Urbana.

## **ANÁLISIS DE ALTERNATIVAS DEL PROYECTO PROPUESTO**

Al analizar alternativas para el proyecto propuesto, debe asumirse que las características generales del terreno y la ubicación geográfica del mismo son aptas para la realización de este tipo de emprendimiento, por lo que las alternativas deben enmarcarse dentro de ella. Cabe destacar que el área de localización del proyecto ofrece óptimas condiciones desde el punto de vista medioambiental, socioeconómico y cultural, ya que cuenta con disponibilidad de servicios básicos como: medios de comunicación, electricidad, otros. 9.0 plan de gestión ambiental la gestión ambiental es la etapa central en el proceso de ordenamiento ambiental, que permite decidir sobre qué actividades realizar, cómo realizarlas, en qué plazos y en último término, posibilita la selección de las opciones ambientales y sociales más adecuadas en el proceso de desarrollo del proyecto, previo a la identificación de los potenciales impactos que el mismo pueda generar sobre el medio ambiente.

## 9. PLAN DE GESTIÓN AMBIENTAL

---

La Gestión Ambiental es la etapa central en el proceso de ordenamiento ambiental, que permite decidir sobre qué actividades realizar, cómo realizarlas, en qué plazos y en último término, posibilita la selección de las opciones ambientales y sociales más adecuadas en el proceso de desarrollo del proyecto, previo a la identificación de los potenciales impactos que el mismo pueda generar sobre el medio ambiente.

### **El Plan de Gestión Ambiental debe contener:**

- Programas de control de la aplicación de las medidas de mitigación de los impactos ambientales significativos.
- Plan de monitoreo con el fin de verificar los resultados esperados.

La responsabilidad de la ejecución de las medidas de mitigación estará a cargo del proponente del proyecto, como así mismo la verificación del cumplimiento de las mismas, sujeto a la fiscalización de las autoridades competentes.

La educación ambiental, tanto para los usuarios del proyecto, como para los empleados, deberá contemplar, como eje principal, el buen uso del agua y de la energía, la limpieza del medio antrópico específicamente la disposición adecuada de residuos, para lo cual: Se implementará el sistema de carteles educativos ambientales tanto dentro del Área del Proyecto indicando el buen uso de los servicios básicos y manejo correcto de residuos sólidos urbanos.

En el proceso de aplicar la metodología del plan de gestión ambiental se identificaron los impactos con efectos negativos que se generarán en todas las fases del proyecto y de las medidas de mitigación para controlar, reponer y fortalecer los efectos ambientales que podrían presentarse en el proceso de ejecución del mismo.

### **9.4. PLAN DE MITIGACIÓN PARA ATENUAR LOS IMPACTOS:**

---

El Plan está dirigido a mitigar aquellos impactos que pueden provocar alteraciones y riesgos en cada uno de los componentes ambientales. El cual se enmarca dentro de la estrategia de conservación del ambiente, en armonía con el desarrollo socioeconómico de los poblados influenciados por el proyecto. Éste será aplicado durante y después de las obras de cada una de las etapas del proyecto.

#### **Objetivo General**

Las acciones del plan buscan la implementación eficiente de las medidas de mitigación recomendadas, en forma oportuna, a fin de que las actividades desarrolladas en el proyecto, se realicen respetando normas técnicas de conservación de los recursos naturales y protección al medio ambiente en general.

### Objetivos Específicos

- Controlar la aplicación oportuna y adecuada de las medidas de mitigación.
- Capacitar a los personales del establecimiento sobre las medidas de mitigación que deberán atender.

### Propuesta para la implementación de las medidas de mitigación

Las recomendaciones apuntan a establecer medidas para contrarrestar los efectos ambientales negativos producidos en el ambiente físico, biológico y antrópico, que apuntan a la sustentabilidad ambiental del proyecto en ejecución.

### 9.5. PLAN DE MONITOREO

El Monitoreo es el seguimiento rutinario del programa de mitigación utilizado para atenuar los potenciales impactos ambientales usando los datos de los insumos de los procesos y los resultados obtenidos. Se utiliza para evaluar si las actividades programáticas se están llevando o no a cabo en el tiempo y forma establecidos. Las actividades de monitoreo revelan el grado de progreso del programa hacia las metas identificada.

La Evaluación de los Procesos de monitoreo se utiliza para medir la calidad e integridad de la implementación del programa de mitigación y evaluar su cobertura. Los resultados de la evaluación de los procesos están dirigidos a informar correcciones a medio plazo para mejorar la eficacia de los programas.

Existe superposición entre los conceptos de monitoreo y evaluación. La distinción reside en que el monitoreo controla el cumplimiento de las tareas y actividades planeadas, mientras que la evaluación verifica el logro de los objetivos de las metas trazadas.

El Monitoreo debe contemplar los siguientes puntos:

- Introducción correcta y grado de eficacia de las medidas precautorias o correctoras.
- Verificación de los impactos cuya total corrección no sea posible, comparándolos con lo previsto al realizar la EVIA.
- Identificación de otros impactos no previstos y de posterior aparición.
- Control y monitoreo del manejo correcto de los residuos sólidos.

### 10.0 ELABORACIÓN DEL PLAN DE MITIGACIÓN.

Un plan de mitigación está destinado a atenuar, revertir, o mitigar efectos e impactos ambientales negativos causados por la intervención antrópica sobre el ambiente. Se recomiendan las medidas de mitigación o minimización de acciones identificadas como causantes del impacto ambiental negativo.

IMPACTOS NEGATIVOS	MEDIDAS A SER IMPLEMENTADAS MITIGACION O COMPENSACIÓN
Degradación del suelo. Por la intervención con máquinas.	Conservación y mantenimiento de la superficie sin lotear.
Sedimentación hacia los lugares más bajos, erosión.	Control y mantenimiento de los caminos.
Contaminación de aguas subterráneas por producción de desechos líquidos domiciliarios.	Que se anexe al contrato de compra - venta de los lotes o a través de cualquier otro documento con acuso de recibo de todos los compradores de lotes donde se estipule la obligatoriedad a los propietarios de los lotes de construir cámara séptica y la disposición en pozos absorbentes o pozos negros para evitar la contaminación directa de aguas subterráneas. En cuanto a la construcción de la cámara séptica y pozo absorbente la municipalidad deberá exigirlo en el momento de control de las construcciones hechas en los lotes.
Formación de canales y cárcavas por la erosión fluvial.	Prever el control inmediato del estado de los caminos especialmente luego de precipitaciones importantes.
Contaminación generada a través de residuos sólidos por la intervención antrópica en la etapa posterior a la ejecución.	Prever que los nuevos pobladores del loteamiento a través de comisiones vecinales gestionen el servicio de recolección de residuos sólidos domiciliarios de la Municipalidad cuando el volumen de éstos así lo ameriten, así también la disposición de residuos se haga en pozos dispuestos para el efecto en cada lote mientras la zona cuente con el servicio municipal de recolección de residuos.
Contaminación por residuos generados en el domicilio.	Prever a los futuros pobladores del loteamiento, a través de volantes informativos, se enteren de la necesidad de gestionar el servicio de recolección de residuos sólidos domiciliarios cuando el volumen de estos así lo amerite, así también que la disposición de residuos se haga en pozos dispuestos para el efecto en cada lote mientras la zona cuente con el servicio municipal de recolección de residuos.
Alteración del paisaje	<p>Para la tala de árboles dentro de cada lote el titular debe obtener autorización por escrito del proponente como requisito previo para solicitarlo ante la autoridad Municipal local.</p> <p>Los trabajos de desbroce y limpieza se limitarán al área física indispensable para los trabajos de apertura y mantenimiento de caminos y se realizarán con las precauciones y procedimientos para causar el menor efecto.</p> <p>No se permitirá ningún tipo de incineración de la vegetación. Se tomarán todas las precauciones para impedir y eliminar los incendios, evitando que los trabajadores enciendan fuegos no imprescindibles a las tareas propias de la obra. En caso de avistamiento de animales de fauna silvestre, se podrá sacar foto a solo efecto de su registro sin capturarlo, dejarlo libre en su hábitat natural.</p> <p>En caso de atropellamiento accidental que ocasionen lesiones importantes del animal, se deberá comunicar al MADES y específicamente a la Dirección general de Protección y Conservación de la Biodiversidad (DGPCB) del Ministerio del Ambiente y</p> <p>Desarrollo Sostenible (021) 287-9000al MADES a fin de esperar instrucciones para realizar el procedimiento de rigor.</p> <p>Igualmente, se tendrá el número de teléfono de una veterinaria más cercana al sitio o del propio doctor veterinario. Se trasladará inmediatamente al animal en las condiciones recomendadas por el técnico del MADES o el veterinario. Se destaca que las especies encontradas en el inmueble no serán aprovechadas ni industrial ni comercialmente, así también se cuenta con un sistema de información adecuada para los futuros adquirentes de los lotes, a fin de que los mismos den cumplimiento a la normativa legal vigente.</p>

En el proyecto mencionado se generará polvo dentro del área en las fases de limpieza y apertura de caminos y avenidas no así en la etapa de funcionamiento. Se dispondrán de las medidas de mitigación a fin de disminuir la cantidad de polvo que pueda generarse en su etapa previa al funcionamiento.

En caso de ser necesario se humedecerán los suelos sobrantes que se encuentren en la intemperie y parte de los caminos donde transitarán las maquinarias.

## TABLA DE MEDIDAS DE MITIGACIÓN Y PLAN DE MONITOREO

El conjunto de medidas preventivas y mitigadoras que se exponen en la tabla más abajo tienen como finalidad, la minimización de los posibles impactos ambientales generados por el conjunto de las actividades del proyecto, desde su etapa de diseño hasta su etapa de operación.

Es preciso, por tanto, reseñar que dichas medidas se agruparan en función a su naturaleza con respecto a las etapas diseñadas en el estudio, de acuerdo a la siguiente topología:

COMPONENTE FÍSICO				
SUELO				
<i>Actividades del Proyecto</i>	<i>Potencial Impacto Ambiental</i>	<i>Medidas Protectoras</i>	<i>Medidas de Mitigación</i>	<i>Monitoreo</i>
Remoción de la vegetación arbustiva y limpieza general para la habilitación de la fracción	Erosión de la capa superficial del suelo debido a la eliminación de la cobertura vegetal para la apertura de caminos y avenidas.		Será mínima la extracción de las gramíneas protectoras del suelo (solamente para apertura de caminos en una superficie de 800 m <sup>2</sup> (8 m. de ancho x 100m. de largo).	Controlar que se delimite específicamente las áreas a fin de que la vegetación se extraiga sólo donde sea necesario.
	Degradación progresiva del suelo por la eliminación de la cubierta vegetal.	Mantener el suelo intervenido con la mayor cobertura vegetal posible, en los		Controlar que se mantengan ciertas áreas con cobertura vegetal.

<b>COMPONENTE FÍSICO</b>				
<b>SUELO</b>				
<i>Actividades del Proyecto</i>	<i>Potencial Impacto Ambiental</i>	<i>Medidas Protectoras</i>	<i>Medidas de Mitigación</i>	<i>Monitoreo</i>
		bordes de los canales pluviales, caminos y avenidas		
	Contaminación del suelo de derrames de combustibles y aceites de las máquinas.	Delimitar las áreas donde áreas de movimiento de maquinarias. Las maquinarias y equipos que operen deberán estar en perfecto estado de mantenimiento a fin de evitar pérdidas de posibles contaminantes		Controlar visualmente las condiciones mecánicas de los camiones y maquinarias.
Apertura de canales de drenajes pluviales, caminos y avenidas	Rompimiento de la estructura del suelo		Se limitará solamente la apertura para los canales pluviales, caminos y avenidas contemplados según el diseño del proyecto.	Controlar que se siga lo estipulado en el diseño del proyecto.
	Suelos sobrantes por apertura de canales pluviales, caminos y avenidas		Los suelos sobrantes serán utilizados para la construcción de los caminos.	Controlar que los suelos removidos no permanezcan almacenados al costado de los canales pluviales, caminos y avenidas.
	Incremento de los procesos erosivos del suelo, debido al suelo desnudo de los caminos y avenidas.	Mantener el suelo intervenido con la mayor cobertura vegetal posible, en los bordes de los canales pluviales, caminos y avenidas.		Controlar que se mantengan ciertas áreas con cobertura vegetal.
	Incremento de la impermeabilización del suelo a causa de la compactación de los caminos.		Se limitará solamente la habilitación de caminos y avenidas contempladas en plano de fraccionamiento.	Controlar que se siga estrictamente el plano de fraccionamiento.

COMPONENTE FÍSICO				
SUELO				
<i>Actividades del Proyecto</i>	<i>Potencial Impacto Ambiental</i>	<i>Medidas Protectoras</i>	<i>Medidas de Mitigación</i>	<i>Monitoreo</i>
	Contaminación del suelo a causa de derrames de hidrocarburos de las máquinas y equipos.	Las máquinas y equipos que operen deberán estar en perfecto estado de mantenimiento fin de evitar pérdidas de posibles contaminantes		Controlar visualmente las condiciones mecánicas de las máquinas y equipos.
Uso y movimiento de maquinarias y equipos	Compactación del suelo		Delimitar y restringir las zonas de movimiento de maquinarias y equipos.	Controlar el movimiento de maquinarias en las zonas permitidas.
	Alteración de la calidad del agua superficial y/o subterránea en caso de derrame de hidrocarburos	Los camiones y maquinarias que operen deberán estar en perfecto estado de mantenimiento a fin de evitar pérdidas de posibles contaminantes		Controlar visualmente las condiciones mecánicas de los camiones y maquinarias.
			En caso de derrames, retirar de la capa superficial del suelo del sitio donde se produjo el derrame de hidrocarburo. El suelo contaminado deberá ser dispuesto en tambores y dispuestos de forma segura para su posterior retiro.	Controlar el retiro de suelo contaminado en caso de que se produjera un derrame.

AGUA				
<i>Actividades del Proyecto</i>	<i>Potencial Impacto Ambiental</i>	<i>Medidas Protectoras</i>	<i>Medida de Mitigación</i>	<i>Monitoreo</i>
<b>Remoción de la vegetación arbustiva y limpieza general para la habilitación de la fracción</b>	Aumento de la escorrentía superficial y el transporte de sedimentos hasta los cauces hídricos superficiales.		Delimitar las áreas donde se removerá la capa vegetal estrictamente.	Controlar la extracción de la vegetación en las áreas estrictamente necesarias.
		Mantener el suelo intervenido con la mayor cobertura vegetal posible.		Controlar que se dejen áreas con vegetación.
<b>Apertura de canales de drenajes pluviales, caminos y</b>	Afectación de la calidad del agua por aumento del	Movimientos necesarios de los suelos evitando		Control periódico, sobre todo después de
AGUA				
<i>Actividades del Proyecto</i>	<i>Potencial Impacto Ambiental</i>	<i>Medidas Protectoras</i>	<i>Medida de Mitigación</i>	<i>Monitoreo</i>
<b>avenidas</b>	arrastré superficial de sedimentos hacia los cursos hídricos superficiales.	sedimentación a cursos superficiales.		los días de lluvia.
<b>Uso y movimiento de maquinarias y equipos</b>	Alteración de la calidad del agua superficial y/o subterránea en caso de derrame de hidrocarburos.	Los caminos y maquinarias que operen deberán estar en perfecto estado de mantenimiento, a fin de evitar pérdidas de posibles contaminantes.		Controlar visualmente las condiciones mecánicas de los camiones y maquinarias.

AIRE				
Actividades del Proyecto	Potencial Impacto Ambiental	Medidas Protectoras	Medida de Mitigación	Monitoreo
<b>Apertura de canales de drenajes pluviales, caminos y avenidas</b>	Alteración de la calidad del aire por la generación de material particulado (polvo)	En caso de que el suelo se encuentre seco y presencien vientos fuertes, se procederá al riego con agua de las áreas secas y de los acopios de suelo extraído, minimizando la generación de partículas		Controlar la humedad del suelo al momento de realizar su remoción.
<b>Uso y movimiento de maquinarias y equipos</b>	Alteración de la calidad del aire por la generación de gases de combustión.	Los camiones y maquinarias deberán estar en perfecto estado de mantenimiento, a fin de evitar la emisión de gases.		Controlar visualmente las condiciones mecánicas de los camiones y maquinarias que operen en el predio.

## COMPONENTE ANTROPICO

## SEGURIDAD

Actividades del Proyecto	Potencial Impacto Ambiental	Medidas Protectoras	Medida de Mitigación	Monitoreo
<b>Apertura de canales de drenajes pluviales, caminos y avenidas</b> <b>Uso y movimiento de maquinarias y equipos</b>	Ocurrencia de accidentes a operarios por manipuleo de maquinas	Capacitación a los obreros del correcto uso de los equipos y maquinarias para la realización de los trabajos remoción de la vegetación, movimiento de suelo y otras actividades.		Control diario de las actividades señaladas y registro de los posibles riesgos de accidentes.
	Afectación de la salud de los operarios por exposición a polvos y ruidos.	Los obreros deberán contar con EPI's en caso de ser necesario.		Controlar el uso de EPI's.

Asimismo, comprenderán los siguientes puntos:

- Control de la aplicación de las Medidas de Mitigación.
- Plan de Monitoreo y Vigilancia Ambiental.
- Concienciación Ambiental.
- Plan de Higiene y Seguridad Personal.
- Control de la aplicación de las Medidas de Mitigación
- Considerando que las actividades son bien definidas, las medidas de mitigación a implementarse son fáciles y de rápida ejecución, así también los costos no serán elevados, si se aplican de manera inmediata. Se llevará un estricto control para cumplir a cabalidad con este ítem.

### **Plan de Monitoreo y Vigilancia Ambiental**

Se controlará desde el inicio a fin de tener una idea del estado original, de manera a desarrollar las medidas de mitigación en caso de superar los límites establecidos según las normativas vigentes, durante las distintas etapas del proyecto.

#### **Parámetro: Aire.**

Plan de Monitoreo: Se determinará cualitativamente la contaminación atmosférica debido a polvos generados por movimiento de máquinas y otros, en las zonas de trabajo, etc.

#### **Parámetro: Ruido.**

Plan de Monitoreo: Mantenimiento adecuado de maquinarias en lugares donde haya actividad, dentro de la propiedad.

#### **Parámetro: Suelo.**

Plan de Monitoreo: Se deberá monitorear los suelos próximos a las áreas donde operan las maquinarias y otros que por sus características estarían contaminados.

### **Concienciación Ambiental**

Se proveerá un Programa de capacitación para las personas involucradas en las actividades del Proyecto, de manera a crear conciencia en los siguientes aspectos:

- Disposición final de residuos;
- Relaciones públicas y educación ambiental;
- Participación comunal.

---

## Plan de Higiene y Seguridad Personal

**Equipo de primeros auxilios.** Poseer un botiquín de primeros auxilios que esté ubicado en lugar accesible al personal operario. **Horario de trabajo.** Las horas de trabajo estarán adecuados a los horarios de invierno y verano respetando horas y días de descanso. No se efectuarán ningún tipo de tareas por la noche.

**Condiciones ambientales de trabajo:** Son las circunstancias físicas que cobijan al empleado en cuanto ocupa un cargo en la organización.

**Condiciones de tiempo:** duración de la jornada de trabajo, horas extras, períodos de descanso, etc.

**Condiciones sociales:** Son las que tienen que ver con el ambiente o clima laboral (organización informal, estatus, etc.).

## CONCLUSIÓN

El proyecto de loteamiento contiene como toda actividad antrópica su grado de impactos negativos, pero en un análisis general y por las condiciones físicas, geográficas, geológicas y biológicas no existe un condicionante que haga suponer la inviabilidad del proyecto, además en contrapartida este tipo de proyectos posee un aditivo importante que es la parte económica, convierte una zona estable a una que tendrá movimientos importantes al generar trabajo e inversión en forma indirecta.

El proyecto de loteamiento no contiene ningún componente altamente contaminante o degradante del ambiente, y en aquellas fases o lugares donde se podrían presentar la aplicación de las medidas de mitigación amortiguaran en gran medida el efecto negativo que podría presentarse.

El proyecto traerá consigo un movimiento económico favorable, así como impulsar el desafío de la expansión urbana a través de proyectos planificados, de tal manera a evitar mala ubicaciones, sin respetar las normas que rigen la materia arriesgando a construir redes viales no armónicas que desfavorezcan el crecimiento ordenado de la ciudad.

Se debe mencionar igualmente que la magnitud del proyecto y las condiciones físicas y biológicas del terreno hacen que estas previsiones y medidas mitigadoras previstas sean efectivas, por lo que se concluye que el proyecto se puede considerar viable.

## BIBLIOGRAFÍA

BANCO MUNDIAL. Libro de consulta para evaluación de Impacto Ambiental

COMISION NACIONAL DEL MEDIO AMBIENTE. CONAMA.  
Metodología para la Caracterización de la Calidad Ambiental. 1996.

CONGRESO NACIONAL – COMISION NACIONAL DE DEFENSA DE LOS RECURSOS NATURALES. Compilación de Legislación Ambiental.

CONSTITUCIÓN NACIONAL .1992.

CONVENIO DE COOPERACIÓN TÉCNICO. Paraguay – Alemania. MAG – SSERNMA – GTZ, Manual de Evaluación de Impacto Ambiental – 1ra. Edición. 1996.

FAO, UNESCO. 1964 – Esquema para la Clasificación de Suelos.

LARRY W. CANTER, Manual de Evaluación de Impacto Ambiental. 2da. Ed.

LEY N° 294/93 DE EVALUACIÓN DE IMPACTO AMBIENTAL.

LEY ORGANICA MUNICIPAL N° 3.966/10.