



RELATORIO DE IMPACTO AMBIENTAL

PROYECTO “LOTEAMIENTO PARA URBANIZACIÓN”

PROPONENTE:

PROPIEDADES S.A.

UBICACIÓN DEL PROYECTO:

Lugar: Capilla Loma
Distrito: Eusebio Ayala
Departamento: Cordillera
Padrón: 42
Matricula: 7-D07

CONSULTORA AMBIENTAL:

Ing. Amb. Silvia Saldivar
Registro MADES - CTCA – COD. I – 888
C.I. N° 2.209.165
Cel: (0981) 272-344
Correo: consultoragreenpass@gmail.com

AÑO 2020

INDICE DE CONTENIDO

CAPITULO 1: *Introducción*

CAPITULO 2: *Objetivos*

2.1.- General

2.2.- Específicos

CAPITULO 3: *Caracterización del proyecto*

3.1.- Nombre del proyecto

3.2.- Tipo de actividad

3.3.- Datos del proponente

3.4.- Datos del área del proyecto

3.5.- Ubicación del emprendimiento

3.6.- Descripción del uso de la propiedad

3.7.- Procedimientos y tecnologías que se aplicaran

3.8.- Materia prima e insumos

3.9.- Recursos humanos

3.10.- Desechos. Estimación. Características

CAPITULO 4: *Marco político socio-económico ambiental*

4.1.- Incidencia socio-económica del proyecto

4.2.- Vinculación con las normativas ambientales.

CAPITULO 5: *Definición del área de influencia del proyecto*

5.1.- Descripción de factores físicos

5.2.- Descripción del aspecto biológico

5.3.- Descripción del aspecto antrópico

CAPITULO 6: *Plan de gestión ambiental*

6.1.- Plan de mitigación para atenuar los impactos ambientales negativos

6.2.- Plan de monitoreo

6.3.- Tabla de medidas de mitigación y plan de monitoreo

CAPITULO 7: *Conclusiones y recomendaciones*

CAPITULO 1

INTRODUCCIÓN

1. INTRODUCCIÓN

El presente Estudio de Impacto Ambiental corresponde al Proyecto denominado “**LOTEAMIENTO PARA URBANIZACIÓN**”, propuesto por la firma PROPIEDADES S.A., cuyo representante legal es el Sr. Luis María Alcaraz Leguizamón, que se desarrollará en el lugar denominado Capilla Loma, en el Distrito de Eusebio Ayala del Departamento de Cordillera, en la propiedad identificada con Padrón N°42, Certificado Catastral N°61925 y Matricula N°7-D07. En las coordenadas UTM 21 J 504208 E 7190805 S.

El presente estudio menciona la Gestión Ambiental del Proyecto en la que se identifican los impactos ambientales que podrían generarse en las distintas fases desarrolladas con su respectiva valoración de los impactos, igualmente, se mencionan las medidas de mitigación que se implementarían para disminuir los impactos ambientales negativos en caso de que se produzcan, como así mismo la potenciación de aquellos impactos positivos con sus respectivos costos y cronograma de implementación. De igual manera, se define el programa de monitoreo para la implementación de las medidas de mitigación con sus respectivos costos.

El contenido principal hace una exposición a los resultados, conclusiones y gestiones recomendadas, basándose en el estudio, el análisis de los datos recolectados, verificaciones “*in situ*” y a las referencias bibliográficas utilizadas en la interpretación de los datos recopilados íntegramente.

1.1 Antecedentes

El proyecto “**LOTEAMIENTO PARA URBANIZACIÓN**” se encuentra en etapa de *Diseño y Planificación del proyecto*.

Se realiza el presente estudio para dar cumplimiento a la Ley N° 294/93 y sus Decretos reglamentarios N° 453/13 y N°954/13, para la obtención de la Licencia Ambiental.

1.2 Justificación

El proceso de Evaluación de Impacto Ambiental será realizado en el marco de la Ley 294/93 “De Evaluación de Impacto Ambiental”, referido al artículo n° 7 inc. a) y al Decreto Reglamentario N° 453/13 referido al Art. N° 2°: inciso a) *Los asentamientos humanos, las colonizaciones y las urbanizaciones*. Por lo tanto, el proyecto será evaluado con un **ESTUDIO DE IMPACTO AMBIENTAL preliminar**.

CAPITULO 2

OBJETIVOS

2. OBJETIVOS

2.1. General

Formular la Evaluación de Impacto Ambiental preliminar del Proyecto, identificando las acciones o actividades que puedan generar impactos potenciales a los componentes ambientales a fin de recomendar medidas de atenuación o mitigación a los impactos negativos y la potenciación a los positivos en el marco de la Ley N° 294/93 de “Evaluación de Impacto Ambiental” y su Decreto Reglamentario N° 453/13 y 954/13.

2.2. Específicos

- Determinar los factores ambientales que son afectados por las actividades desarrolladas en el proyecto, capaz de generar efectos negativos sobre el medio ambiente físico, biológico y antrópico.
- Adecuar las actividades desarrolladas en el proyecto a una compatibilidad con el medio ambiente físico, biológico y antrópico del área de influencia directa e indirecta.
- Determinar acciones que hagan posible mitigar, atenuar y reducir los impactos ambientales negativos y potenciar los impactos positivos, de manera a garantizar la sustentabilidad ambiental del proyecto.

CAPITULO 3

CARACTERIZACIÓN DEL PROYECTO

3. CARACTERIZACIÓN DEL PROYECTO

3.1. Nombre del Proyecto

“Loteamiento para urbanización”

3.2. Tipo de actividad

Según el decreto reglamentario 453/13 de la Ley N° 294/93 de Evaluación de Impacto Ambiental y de acuerdo al art. 2 descrito en dicho decreto, el tipo de actividad corresponde al inciso a) *Los asentamientos humanos, las colonizaciones y las urbanizaciones, sus planes directores y reguladores*, numeral 1, **Barrios cerrados, loteamientos, urbanizaciones.**

3.3. Datos del Proponente

Proponente: PROPIEDADES S.A.

RUC: 80106798-7

3.4. Datos del Área del proyecto

Lugar: Capilla Loma

Distrito: Eusebio Ayala

Departamento: Cordillera

Padrón: 42

Certificado Catastral: 61.925

Matrícula: 7-D07

Superficie total del terreno: 12 ha. 2083 m²

3.5. Ubicación del Emprendimiento

El proyecto se desarrollará en el lugar denominado Capilla Loma, en el Distrito de Eusebio Ayala del Departamento de Cordillera, en la propiedad identificada con Padrón N°42, Certificado Catastral N°61925 y Matricula N°7-D07.

Coordenadas UTM: 21 J 504208 E 7190805 S



Figura: Ubicación satelital del proyecto
Fuente: Imagen Satelital Google Earth (2020)

Área del Proyecto

3.6. Descripción del uso de la propiedad

Para la planificación del diseño del uso alternativo del proyecto de Loteamiento, se ha recurrido a una imagen satelital correspondiente al año 1987, a fin de realizar una comparación con la imagen actualizada, esto se debe a la necesidad de dar cumplimiento a la Ley N° 6256/18 “Que prohíbe las actividades de transformación y conversión de superficies con cobertura de bosques en la Región Oriental”.

En la imagen satelital del año 1987 se ha identificado que la propiedad correspondía a un área agropecuaria y cobertura vegetal.

Imagen Satelital Año 1987



Imagen Satelital Actualizada (Año 2020)



Mapa de Uso Actual

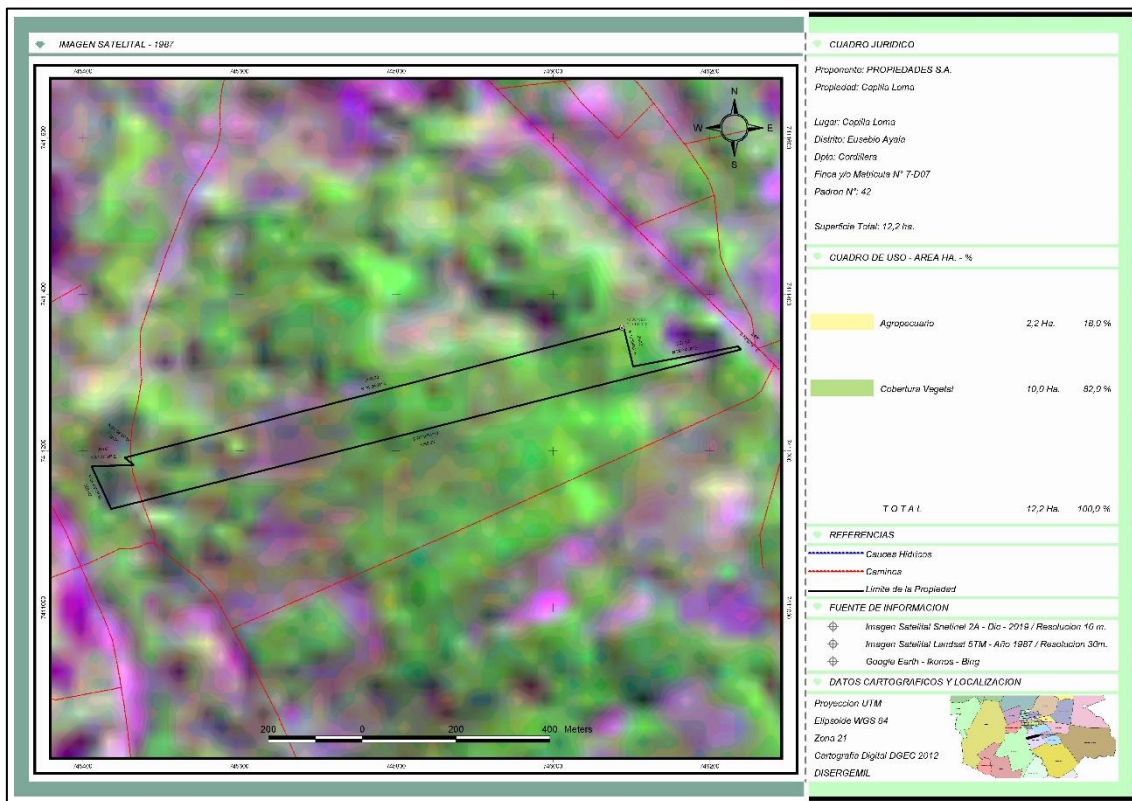
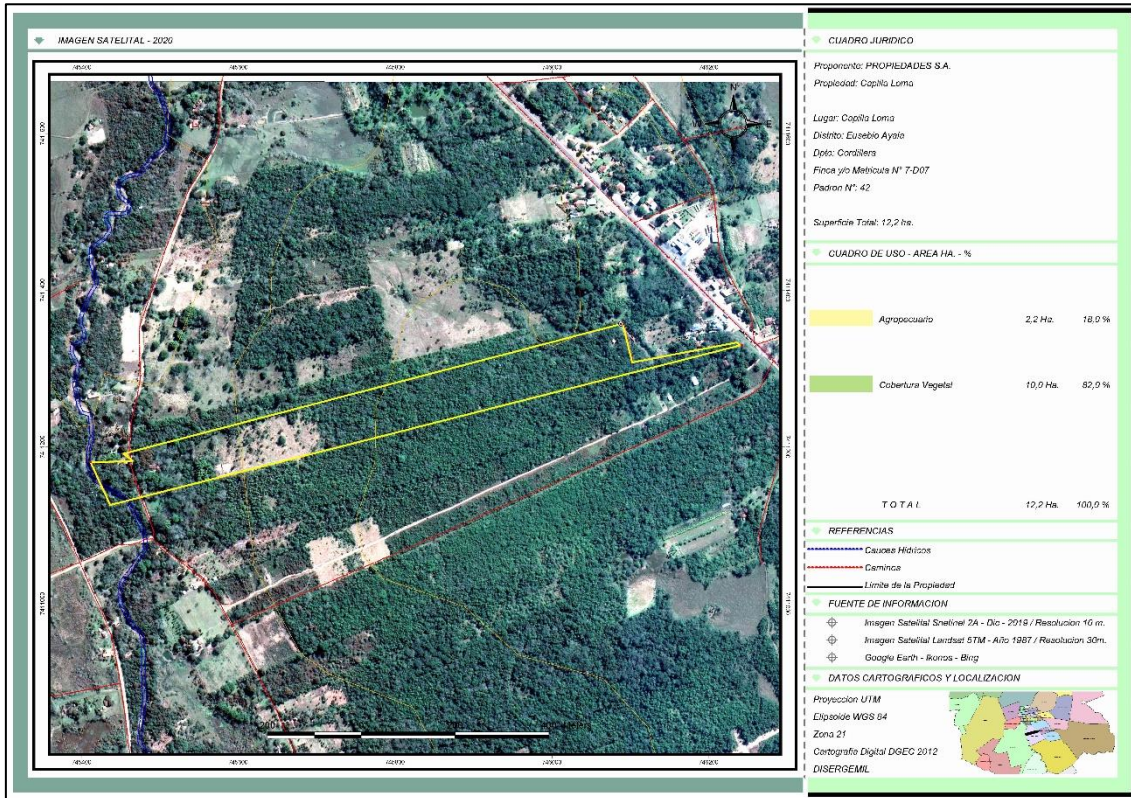

Tabla 1. Detalle de uso actual del suelo

Uso Actual	Superficie Ocupada	
	Has	%
Agropecuario	2,2	18,0
Cobertura vegetal	10,0	82,0
Total	12,2	100,0

Agropecuario:

Dicha superficie se extiende en un área de 2,2 Has., equivalente al 18,0% de la superficie total de la propiedad.

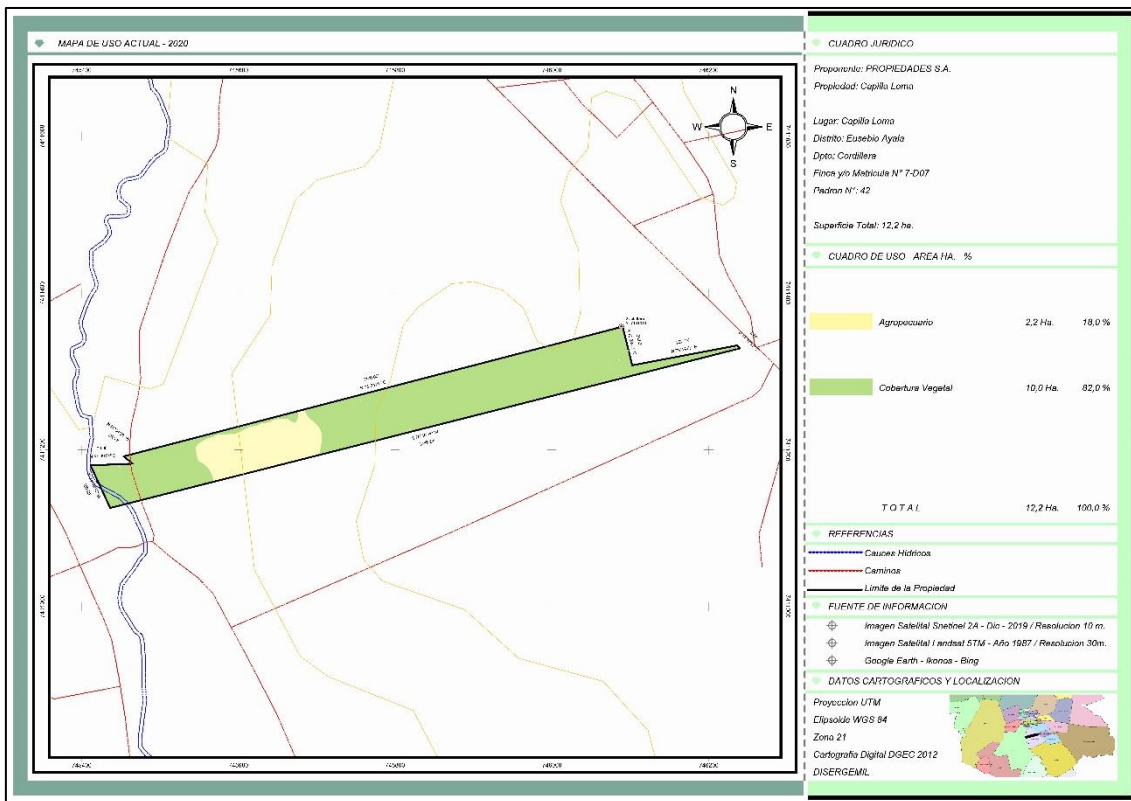
Cobertura vegetal:

Dicha superficie se extiende en un área de 10,0 Has., equivalente al 82,0% de la superficie total de la propiedad.

Mapa de Uso Alternativo

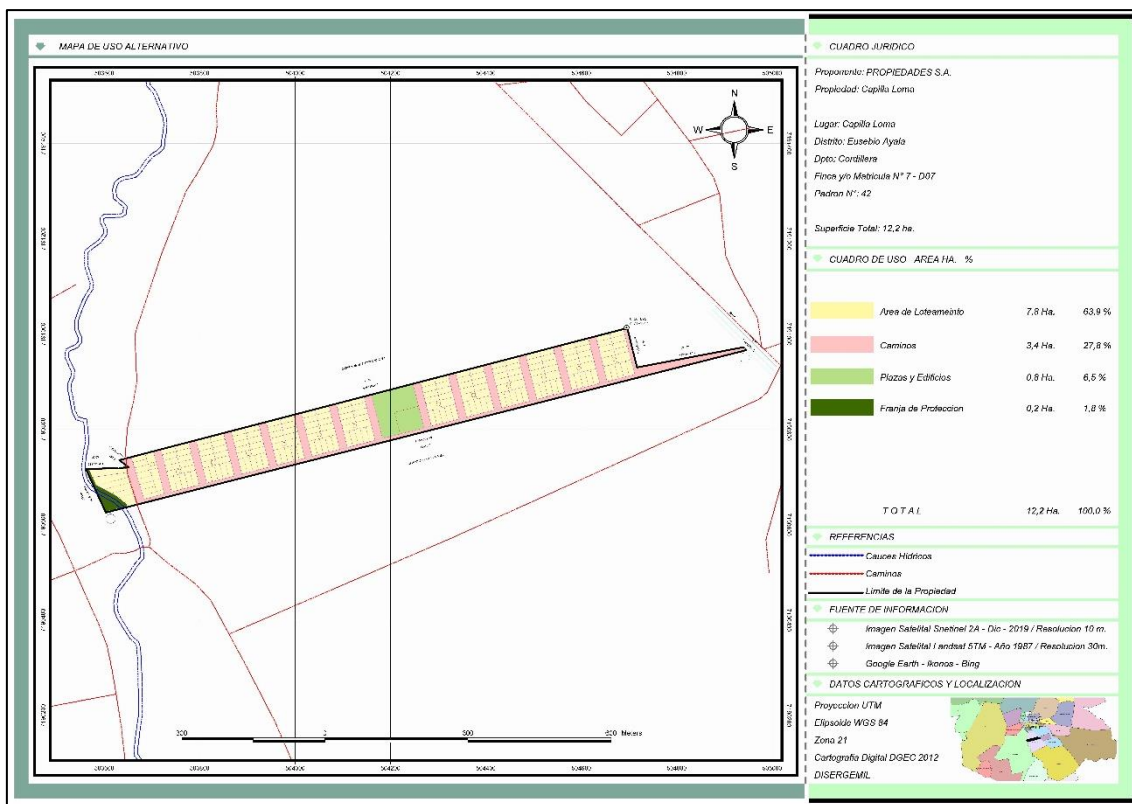

Al respecto se presenta el siguiente cuadro de informaciones de la distribución y superficie del uso alternativo de la propiedad, basada en la imagen satelital y uso actual de la propiedad:

Tabla 2. Detalle de uso alternativo del suelo

Uso Alternativo	Superficie Ocupada	
	Has	%
Área de loteamiento	7,8	63,9
Caminos	3,4	27,8
Plazas y edificios	0,8	6,5
Franja de protección	0,2	1,8
Total	12,2	100,0

Área de Loteamiento:

El área de loteamiento se extenderá en una superficie de 7,8 hectáreas, correspondiente al 63,9 % del total de la propiedad. Los lotes se agruparán a su vez en 14 (catorce) manzanas, incluyendo plazas y edificios.

Caminos:

Dicha superficie se extenderá en un área 3,4 Has., equivalente al 27,8 % de la superficie total de la propiedad.

Plazas y edificios:

El área destinada a plazas y edificios públicos se desarrollará en una superficie de 0,8 hectáreas correspondiente al 6,5 % del total de la propiedad, cabe mencionar que, se contará con una plaza y un edificio público.

Franja de protección:

Dicha superficie se extenderá en un área 0,2 Has., equivalente al 1,8 % de la superficie total de la propiedad.

Nota Aclaratoria N°1 En anexos se adjunta el *Plano de Fraccionamiento* del loteamiento, donde se especifica la superficie de cada lote dividido en manzanas, superficie de calles, eje de alta tensión, área destinada a plazas y edificios.

Nota Aclaratoria N°2: Se ha tenido en consideración la Ley N° 6256/18 “Que prohíbe las actividades de transformación y conversión de superficies con cobertura de bosques en la Región Oriental”, donde define como Bosque: al ecosistema nativo o autóctono, intervenido o no, regenerado por sucesión natural u otras técnicas forestales, que ocupa una superficie mínima de 2 (dos) hectáreas, caracterizadas por la presencia de árboles maduros de diferentes edades, especies y porte variado, con uno o más doseles que cubran más del 50% (cincuenta por ciento) de esa superficie y donde existan más de 60 (sesenta) árboles por hectárea de 15 (quince) o más centímetros de diámetro medido a la altura del pecho (DAP).

Por lo tanto, se manifiesta que la propiedad donde se desarrollará el proyecto de loteamiento no es considerada bosque.

Nota Aclaratoria N°3: Para la conformación de lotes no se afectarán árboles, solamente se realizará la limpieza de malezas y arbustos, es decir, solo de la vegetación baja.

3.7. Procedimientos y tecnologías que se aplicarán

3.7.1. Descripción de las etapas

El proyecto se encuentra abocado principalmente a la fracción de una propiedad destinada a la venta de lotes.

Primeramente, se realizó un diagnóstico el cual se efectuó siguiendo las etapas de recopilación de información existente acerca de la propiedad en cuestión, imágenes satelitales multitemporales y mapas temáticos, carta topográfica y la revisión de las normativas legales a las cuales el proyecto como loteamiento debe ajustarse.

En ese sentido se puede mencionar que la propiedad en cuestión posee una superficie de 122.083 m², la distribución de los lotes será en 14 (catorce) manzanas, incluyendo plazas y edificios públicos.

El desarrollo del proyecto contempla las siguientes fases descriptas a continuación:

1. Apertura y limpieza de calles previstas en el proyecto

Una vez aprobado el diseño del proyecto, se realizará la apertura y limpieza de las calles.

Se realizará las aperturas de las calles principales e internas, las cuales servirán de acceso a las áreas que deba utilizarse en forma permanente u ocasional para llevar a cabo la ejecución de las tareas y luego para uso de los futuros compradores de lotes.

En cuanto a las dimensiones de las mismas, su ancho no será menor de 16 metros, incluyendo veredas, así mismo para las avenidas en caso de que se habiliten, se tendrá en cuenta según la Ley Orgánica Municipal un ancho mínimo de 32 metros.

Cabe mencionar que la propiedad objeto de estudio requerirá del despeje de la cobertura vegetal existente, para la habilitación de las calles, además del amojonamiento de los lotes, según plano de loteamiento.

2. Delimitación y amojonamiento de cada una de las fracciones resultantes

Cabe mencionar que, el amojonamiento de los lotes se realizará de acuerdo al resultado del trabajo catastral diseñado para cada lote.

Las dimensiones de los lotes cumplirán con los requisitos establecidos en la Ordenanza Municipal, ya que el frente mínimo será de 12m x 30m de fondo, y la superficie mínima de 360 m². (En algunos casos podría variar la dimensión de los mismos, siendo ésta de mayor dimensión).

Se puede señalar que el proyecto no abarca la construcción de viviendas, por lo que no se podrán proveer los planos de construcción de los mismos.

3. Realización de obras que se hubieran exigido

De ser necesario se realizarán obras de infraestructura tales como cercado perimetral de toda la finca, portón de la entrada principal, instalaciones para aprovisionamiento del agua potable y energía eléctrica y sistema de drenajes de aguas pluviales o de cualquier naturaleza.

3.1. Canalización de aguas pluviales

En cuanto a las aguas que incidieran en las viviendas, serán colectadas a través de canaletas y posteriormente lanzadas a las calles que cuentan con una suave pendiente para drenajes pluviales a cielo abierto y que conducirán las aguas fuera del área de emplazamiento.

3.2. Obras de drenajes

El objetivo del sistema de drenaje es el de conducir las aguas de esorrentía, o de flujo superficial, rápida y controladamente hasta su disposición final. Para el efecto se considerarán tres componentes básicos:

I. Conducción de aguas pluviales

Se prevé la construcción de canales a lo largo de las calles para el sistema de drenaje de las calles y fracciones que transportarán las aguas pluviales por pendiente natural.

Los canales de conducción de un sistema de drenaje pueden descargar en otros mayores, en corrientes naturales o almacenamientos controlados.

Como se mencionó anteriormente, el desagüe pluvial de los techos de las casas a construirse se realizará por medio de canaletas que recogerán las aguas de lluvia para que se escurran por las vertientes, conduciéndolas hacia los puntos en los cuales deberán ser recibidos por tubos de bajada de las canaletas.

Las descargas de las bajadas se harán directamente a la vía pública en las que se originarán las canalizaciones de drenajes correspondientes.

4. Apertura y limpieza de las fracciones destinadas para plazas y edificios públicos

La misma consiste en el destino de lotes para las áreas de plazas y edificios públicos que serán limpiadas y conservadas de acuerdo a las normativas establecidas en la Carta Orgánica Municipal N° 3.966/10 en la ubicación que la Municipalidad local establezca según los planes y necesidades urbanísticas. De acuerdo con los criterios urbanísticos debidamente fundados se podrá dividir la fracción destinada para plaza y/o edificios públicos ubicándolas en dos o más sitios distintos dentro del proyecto de fraccionamiento.

En ese sentido, se puede mencionar que para el proyecto en cuestión la superficie destinada para plazas y/o edificios es de 8.566,17 m², cabe mencionar que, se contará con una plaza y un edificio público.

5. Comercialización de lotes

La comercialización de los lotes, forma parte del proyecto, en la que el interesado en adquirirla puede obtener de manera inmediata la posesión de la fracción deseada, una vez que el mismo firme un acuerdo de pago con la inmobiliaria.

La promoción de los lotes se realizará por los medios masivos y en la zona de influencia indirecta al proyecto. La propuesta de adquirir un lote para vivienda es viable, considerando que el área es un sitio estratégico para vivir, por los servicios básicos con que cuenta y por la ubicación.

3.8. Materia Prima e Insumos

3.8.1. Insumos Líquidos

Combustible y aceites: Se tiene contemplado para las maquinarias y equipos que se utilicen para el despeje de la cobertura vegetal de la propiedad (Preparación del terreno).

Agua Potable: Se tiene contemplado que, de manera particular, los futuros dueños de los lotes, instalen caños subterráneos para conectar sus viviendas al suministro de agua potable provista por la aguatera de la zona o la Empresa de Servicios Sanitarios del Paraguay (ESSAP).

3.9. Recursos Humanos

Para el desarrollo de las primeras fases del proyecto se contará con la cantidad de 6 personales contratados de campo y para la fase de comercialización de los lotes de 3 empleados.

3.10. Desechos. Estimación. Características.**3.10.1. Sólidos**

Los residuos serán generados en la fase de limpieza de los lotes, aperturas de calles etc., y estos consisten en residuos vegetales (yuyos, arbustos, etc.).

Los residuos sólidos generados serán almacenados en recipientes adecuados, y luego serán retirados por el servicio de recolección municipal y/o empresas tercerizadas. En caso de no disponer de ninguno de estos servicios, los mismos serán llevados al vertedero más cercano habilitado para este fin.

3.10.2. Líquidos

Aceites: Los aceites serán retirados de las maquinarias y equipos en los talleres mecánicos, considerando que en la propiedad no se realizará el mantenimiento de estos.

Efluentes cloacales: Se refiere a los efluentes provenientes de los sanitarios, los mismos serán tratados en una cámara séptica y pozo absorbente, y en caso de que la zona cuente con sistema de alcantarillado sanitario de la ESSAP se conectarán a éstos.

Aguas pluviales: Las aguas pluviales hacen referencia a las aguas de lluvia, las mismas serán captadas mediante un sistema colector (canaletas) y posteriormente vertidos a la vía pública.

3.10.3. Gaseosos

Generación de ruidos: Hacen referencia a los ruidos emitidos principalmente por el uso de maquinarias, los cuales generan niveles sonoros dentro del marco normativo, considerados niveles máximos tolerados en ambientes ocupacionales.

Emisiones de material particulado y gases (vapor): material particulado causado por la combustión de los combustibles de los camiones y maquinarias. Además, el uso de los equipos de aire acondicionados emite un gas carbónico denominado dióxido de carbono (CO₂) y temperatura al exterior, debido al calor emitido.

CAPITULO 4

MARCO POLÍTICO SOCIO-ECONÓMICO AMBIENTAL

4. MARCO POLÍTICO SOCIO-ECONÓMICO AMBIENTAL

4.1. Incidencia socio-económica del proyecto

El proyecto *“Loteamiento para urbanización”*, es realizado en el marco de la Ley 294/93 “De Evaluación de Impacto Ambiental”, referido al artículo N° 7 inc. a) y al Decreto Reglamentario N° 453/13 referido al Art. N°2: inciso a) *Los asentamientos humanos, las colonizaciones y las urbanizaciones.*

4.2. Vinculación con las normativas ambientales

El marco legal e institucional dentro del cual se analizan los aspectos ambientales del proyecto, hace relación a la implementación de normativas para el caso específico, y otros elementos que ayudan a comprender mejor el escenario socio – económico en el cual se desarrolla.

Es por ello que, a continuación, se mencionan las principales normas legislativas que tienen una estrecha relación con el proyecto citado (siguiendo el orden de prelación de las normativas).

4.2.1. La Constitución Nacional

La Constitución Nacional del 1992 contiene varios artículos que guardan relación con temas ambientales. Aquellos relevantes se indican a continuación:

Art. 6° – De la calidad de vida

“La calidad de vida será promovida por el Estado mediante planes y políticas que reconozcan factores ambientales...”

El Estado también fomentará la investigación de los factores de población y sus vínculos con el desarrollo económico social, con la preservación del ambiente y con la calidad de vida de los habitantes.

Art. 7° – Del derecho a un ambiente saludable

“Toda persona tiene derecho a habitar en un ambiente sano y ecológicamente equilibrado. Constituyen objetivos prioritarios de interés social la preservación, la conservación, la recomposición y el mejoramiento del ambiente, así como su conciliación con el desarrollo humano integral. Estos propósitos orientarán la legislación y la política gubernamental”.

Art. 8° – De la protección ambiental

“Las actividades susceptibles de producir alteración ambiental serán reguladas por ley. Asimismo, ésta podrá restringir o prohibir a aquellas que califique de peligrosas...”

“El delito ecológico será definido y sancionado por ley. Todo daño al ambiente importará la obligación de recomponer e indemnizar”.

Art. 38° – Del derecho a la defensa de los intereses difusos

“Toda persona tiene derecho, individual o colectivamente, a reclamar a las autoridades públicas medidas para la defensa del ambiente, de la integridad del hábitat, de la salubridad pública, del acervo cultural nacional, de los intereses del consumidor y de otros que por su naturaleza jurídica pertenezcan a la comunidad y hagan relación con la calidad de vida y con el patrimonio colectivo”.

Art. 176° – De la política económica y de la promoción del desarrollo

Refiere que el Estado promoverá el desarrollo económico mediante la utilización racional de los recursos disponibles, con el objeto de impulsar un crecimiento ordenado y sostenido de la economía, de crear nuevas fuentes de trabajo y de riqueza, de acrecentar el patrimonio nacional y de asegurar el bienestar de la población.

4.2.2. Principales Leyes Ambientales

La legislación ambiental del Paraguay tiene una gran diversidad y está firmemente orientada a resguardar los ecosistemas, la protección y defensa del medio ambiente, todos ellos se contemplan en disposiciones del código civil, del código penal y en una importante variedad de leyes nacionales.

Política Ambiental Nacional del Paraguay

La Política Ambiental es el conjunto de objetivos, principios, criterios y orientaciones generales para la protección del ambiente de una sociedad, con el fin de garantizar la sustentabilidad del desarrollo para las generaciones actuales y futuras. La PAN establece los criterios de transversalidad que orientarán las políticas sectoriales.

Por ser la custodia de la calidad de vida una función primordial e indelegable del Estado, el fin de la PAN será asegurar su mejoramiento para las generaciones actuales y futuras.

Aun siendo la gestión ambiental una función eminentemente pública, existe una responsabilidad individual y colectiva que requiere el compromiso y la participación de toda la sociedad civil. Por ello, las políticas y acciones ambientales se sustentan en esquemas de corresponsabilidad y participación social, garantizando el acceso público a la información y fortaleciendo los mecanismos de control social y de rendición de cuentas en la aplicación de las políticas públicas.

Ley N° 1.561/00 – “Que crea el Sistema Nacional del Ambiente, el Consejo Nacional del Ambiente, la Secretaría del Ambiente”

Considerando, entre otros aspectos, que se han identificado indefiniciones, asimetrías, superposiciones, y vacíos a las estructuras jurídicas existentes relacionadas con aspectos ambientales, en el año 2000 se crea el Sistema Nacional del Ambiente a través de la Ley N° 1.561/00 que tiene por objeto crear y regular el funcionamiento de los organismos responsables de la elaboración, normalización, coordinación, ejecución y fiscalización de la política y gestión ambiental nacional.

Ley N° 294/93 - “De evaluación de impacto ambiental”

La Ley N° 294/93 de “Evaluación de Impacto Ambiental”, establece la obligatoriedad del Estudio de Impacto Ambiental (EIA) para todo proyecto de obra pública o privada que por su naturaleza, magnitud o localización pudiera ocasionar alteraciones al ambiente. Actualmente, la Ley mencionada en este capítulo está reglamentada por el Decreto N° 453/13 y 954/13.

Ley N° 3.239/07 - “De los recursos hídricos del Paraguay”

La Ley, establece las normativas para la Gestión de los Recursos Hídricos del Paraguay, de acuerdo al artículo 25° de la Ley N° 1.561/00.

La Ley establece que las normativas para la Gestión de los Recursos Hídricos deberán apuntar al Uso Sostenible del Recurso en cantidad y calidad, considerando el uso racional de los recursos naturales a fin de no comprometer los ecosistemas vitales.

Ley N° 716/96 – “Delitos contra el medio ambiente”

Art. 1° - “Esta Ley protege el medio ambiente y la calidad de vida humana contra quienes ordenan, ejecuten o, en razón de sus atribuciones, permitan o autoricen actividades atentatorias contra el equilibrio del ecosistema, la sustentabilidad de los recursos naturales y la calidad de vida humana”.

Ley N° 1.183/85. Código Civil.

Art. 2000.- “El propietario está obligado, en el ejercicio de su derecho, especialmente en los trabajos de explotación industrial, a abstenerse de todo exceso en detrimento de la propiedad de los vecinos. Quedan prohibidos en particular las emisiones de humo o de hollín, las emanaciones nocivas y molestas, los ruidos, las trepidaciones de efecto perjudicial y que excedan los límites de la tolerancia que se deben los vecinos en consideración al uso local, a la situación y a la naturaleza de los inmuebles. El propietario, inquilino o usufructuario de un predio tiene el derecho a impedir que el mal uso de la propiedad vecina pueda perjudicar la seguridad, el sosiego y la salud de los que habitan”.

Ley N° 1.160/97 – “Código penal”

Los hechos punibles contra las bases naturales de la vida humana están regulados en Título III, 1er capítulo, parte Especial del Código Penal. La pena por la comisión de estos hechos puede consistir en la privación de la libertad o multa.

Entre los hechos punibles contra el medio ambiente se encuentran:

- El ensuciamiento y alteración de las aguas;
- La contaminación del aire;
- La polución sonora;
- El maltrato de suelos;

- El procesamiento ilícito de desechos;
- El ingreso de sustancias nocivas en el territorio nacional;
- El perjuicio a reservas naturales.

Ley N° 836/80 – “Código sanitario”

Fue aprobado por Ley N° 836/80, y se refiere a la contaminación ambiental en sus Artículos 66°, 67°, 68° y 82°.

El Código Sanitario reglamenta funciones del Ministerio de Salud Pública y Bienestar Social (MSP y BS) para dictar resoluciones en materias de prevención y control de contaminación ambiental, y dedica capítulos que regulan en el ámbito general áreas como: i) Agua para consumo humano y recreación; ii). Alcantarillado y desechos industriales; higiene en la vía pública; iii). Edificios, viviendas y urbanizaciones; etc.

Con la finalidad de regular esas funciones, en forma muy general, dedica capítulos específicos a:

- Agua para el consumo humano y recreación;
- Alcantarillado y desechos industriales;
- Salud ocupacional y del medio laboral;
- Higiene en la vía pública;
- Ruidos, sonidos y vibraciones que pueden dañar la salud, etc.;

Ley N° 3.956/09 – “Gestión integral de los residuos sólidos en la República del Paraguay”

Esta Ley tiene por objeto el establecimiento y aplicación de un régimen jurídico a la producción y gestión responsable de los residuos sólidos, cuyo contenido normativo y utilidad práctica deberá generar la reducción de los mismos, al mínimo, y evitar situaciones de riesgo para la salud humana y la calidad ambiental.

Ley N° 1.100/97 – “Prevención de la polución sonora”

Esta Ley tiene por objetivo prevenir la polución sonora en la Vía Pública, Plazas, Parques, Salas de Espectáculos, Centros de Reunión, Clubes Deportivos y Sociales, y en toda actividad pública y privada que produzca polución sonora.

En el Artículo 2º hace referencia a la prohibición en todo el territorio nacional de causar ruidos y sonidos molestos, así como vibraciones cuando por razón de horario, lugar o intensidad afecten la tranquilidad, el reposo, la salud y los bienes materiales de la población.

Con relación al estudio que nos ocupa, el Artículo 5º estipula: En los establecimientos laborales se prohíbe el funcionamiento de maquinarias, motores y herramientas sin las debidas precauciones necesarias para evitar la propagación de ruidos, sonidos y vibraciones molestos que sobrepasen los decibeles que determina el Artículo 9º.

Ley N° 5.211/2014 – “Calidad del aire”

Esta Ley tiene por objeto proteger la calidad del aire y de la atmósfera, mediante la prevención y control de la emisión de contaminantes químicos y físicos al aire, para reducir el deterioro del ambiente y la salud de los seres vivos, a fin de mejorar su calidad de vida y garantizar la sustentabilidad del desarrollo.

Ley N° 3.966/2010 - “Orgánica municipal” 10 y el Capítulo IV de los loteamientos que reemplaza a la Ley N° 1.902/02 de Loteamientos

Las Municipalidades también tienen participación en el saneamiento y protección del medio ambiente, ya que la “Ley Orgánica Municipal” en sus Artículos 18, 43 y 63 les otorga el derecho de legislar en materias tales como suministro de agua, alcantarillas, aguas recreativas y control de actividades industriales consideradas insalubres y/o peligrosas, en lo que se refiere a salud pública.

En cuanto a lo loteamientos, en el Art. N° 241 mencionan los requisitos para la aprobación de los planos, el art 244 de la aprobación Municipal, art. 246 de las obligaciones del propietario una vez obtenida la aprobación Municipal, art. 247 de la contribución inmobiliaria obligatoria, art. 248 de la ubicación de las fracciones públicas entre otros artículos relacionado con loteamientos.

Ley N° 6256/18 “Que prohíbe las actividades de transformación y conversión de superficies con cobertura de bosques en la Región Oriental”**Artículo 1°. Objeto.**

La presente ley tiene por objeto regular la protección, la recuperación y el mejoramiento del bosque nativo en la Región Oriental para que, en un marco de desarrollo sostenible, el bosque cumpla con sus funciones ambientales, sociales y económicas, contribuyendo al mejoramiento de la calidad de vida de los habitantes del país y en cumplimiento de la Ley N° 5875/2017 “Nacional de Cambio Climático”.

Artículo 2°. Definiciones.

A los efectos de la presente ley, se entenderá por:

b) Bosque: al ecosistema nativo o autóctono, intervenido o no, regenerado por sucesión natural u otras técnicas forestales, que ocupa una superficie mínima de 2 (dos) hectáreas, caracterizadas por la presencia de árboles maduros de diferentes edades, especies y porte variado, con uno o más doseles que cubran más del 50% (cincuenta por ciento) de esa superficie y donde existan más de 60 (sesenta) árboles por hectárea de 15 (quince) o más centímetros de diámetro medido a la altura del pecho (DAP).

Ley N° 352/94 - “De áreas silvestres protegidas”

La presente Ley tiene por objeto fijar normas generales por las cuales se regulará el manejo y la administración del Sistema Nacional de Áreas Silvestres Protegidas del país, para lo cual contará con un Plan Estratégico.

Se declara de interés social y de utilidad pública el Sistema Nacional de Áreas Silvestres Protegidas, el que será regulado por la presente Ley y sus reglamentos.

Todos los habitantes, las organizaciones privadas e instituciones del Estado tienen la obligación de salvaguardar las Áreas Silvestres Protegidas. Todas la Áreas Silvestres Protegidas bajo dominio público serán inalienables e intransferibles a perpetuidad

4.2.3. Decretos reglamentarios**Decreto N° 10.579 – “Por el cual se reglamenta la Ley N° 1561/2000”**

Art. 1° - Reglamentase la Ley N° 1561/00 “Que crea el Sistema Nacional del Ambiente, el Consejo Nacional del Ambiente y la Secretaria del Ambiente”

Art. 2° - Es autoridad de Aplicación del presente decreto reglamentario la Secretaría del Ambiente pudiendo la misma delegar sus funciones conforme lo establece el Art. 13 de la Ley N° 1561/00”

Decreto N° 453/13 y 954/13 – “Que reglamenta la Ley N° 294/93 y deroga el Decreto 14.281/96”

Estos Decretos, se crean considerando, entre otros puntos que, para optimizar recursos y contar con mayores grados de protección ambiental, se torna razonable priorizar la evaluación de obras y actividades que, a priori, podrían potencialmente causar impactos negativos considerables en el medio ambiente; y que, por lo tanto, no es razonable someter al mismo procedimiento a obras y actividades con distintos efectos negativos al ambiente, porque de hacérselo, se estaría distrayendo tiempo y recursos a la evaluación de las obras y actividades que, por su naturaleza potencialmente dañosa, requieren un análisis exhaustivo.

En dicho reglamento, en su art. 2° establecen unas series de actividades sujetas a la Declaración de Impacto Ambiental y entre ellas las obras de construcción, desmontes y excavaciones, ítem en donde el proyecto se encuentra inmerso.

Decreto N° 9.824/12 – “Por la cual se reglamenta la Ley N° 4.241/10 De Restablecimiento de Bosques Protectores de Cauces Hídricos dentro del Territorio Nacional”

El presente Reglamento tiene como objetivo establecer las directrices necesarias para el cumplimiento de la Ley 4.241/10, regulando aspectos relativos al ancho de los bosques protectores de cauces hídricos, así como el establecimiento de un Programa de Restauración de Bosques Protectores de Cauces Hídricos para aquellas propiedades en cuya superficie existan cauces hídricos que no cuenten con el ancho mínimo de bosques protectores.

Art. N°5.- Establecer los parámetros mínimos que se deberán restaurar conforme al ancho del cauce hídrico y las particularidades del área de influencia de los mismos, los cuales constituyen la base para planificar las zonas de bosques protectores de cauces hídricos para la Región Oriental, conforme al siguiente cuadro:

Ancho del cauce hídrico	Ancho mínimo del bosque protector en cada margen
Mayor o igual a 100 m	100 m
50 a 99 m	60 m
20 a 49 m	40 m
5 a 19 m	30 m
1,5 a 4,9 m	20 m
Menor a 1,5 m	10 m
Zona de influencia de nacientes	Se preverá en cada caso de tipos de nacientes

CAPITULO 5

DEFINICIÓN DEL ÁREA DE INFLUENCIA DEL PROYECTO

5. DEFINICIÓN DEL ÁREA DE INFLUENCIA DEL PROYECTO

5.1. Descripción de Factores Físicos

5.1.1. Clima

Predomina un clima seco y templado, con una temperatura media de 22 °C, una mínima de 3 °C, y una máxima de 40 °C. La cantidad de lluvia caída en el año alcanza de 1.536 mm, dando un término medio de 153 mm por mes. Los meses de junio y agosto son los meses de menor lluvia.

5.1.2. Aire

La contaminación del aire se genera por los efectos del tráfico y por las emanaciones de los vehículos automotores. Se estima que en las horas pico se generan contaminantes de partículas y óxido de azufre en cantidades límites para la salud.

El país importa 97% de la energía utilizada para el transporte urbano, el estímulo del uso del vehículo privado constituye un desacierto político, cuyos efectos nocivos se revierten en la estructura de la ciudad; en efecto, el aumento del parque automotor privado no fue orientado mediante planes de organización del tránsito y sumado a la falta de adecuados medios de transporte público, han generado la compra en forma masiva de vehículos de segunda mano traídos generalmente vía Chile, y provenientes en primera instancia de los países orientales.

Al analizar el factor natural del aire, el cual se encuentra afectado principalmente por el consumo de combustible; existe una gran presión ejercida por el uso de automóviles sobre todo en la calidad del aire, debido a que la combustión de los mismos son la fuente principal de emisión al aire de Dióxido de Carbono (CO₂), Monóxido de Carbono (CO), Bióxido de Azufre (SO₂), Óxido de Nitrógeno (NOX), Hidrocarburos (HC), material particulado y otros gases que contribuyen al efectos invernadero o estufa.

5.1.3. Topografía

El área donde se encuentra el proyecto presenta desniveles, donde el punto más alto tiene una elevación de 172 metros y el punto más bajo 134 metros.

A continuación se presenta el perfil de elevación del terreno:

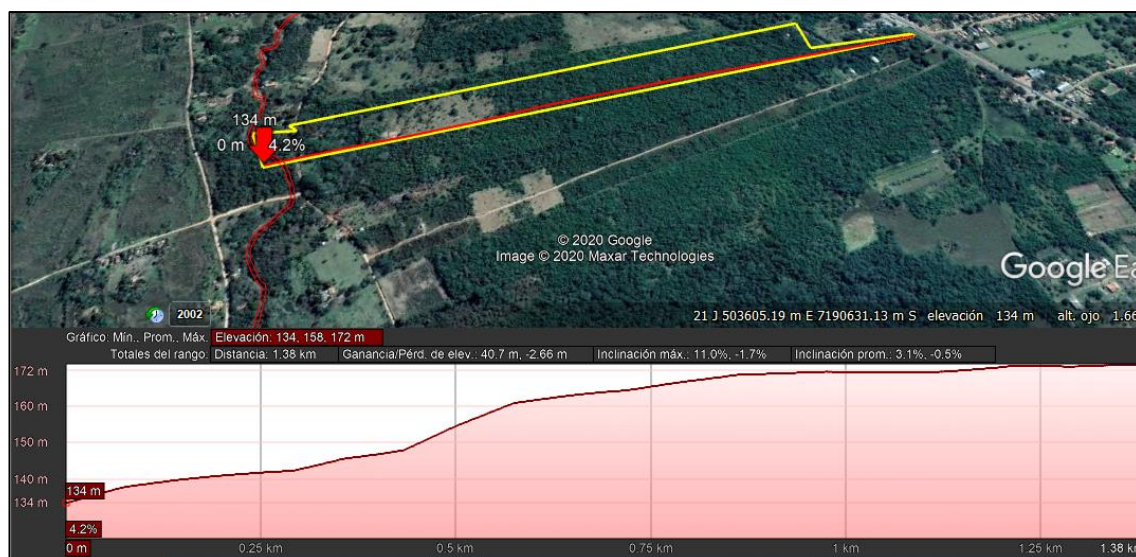

5.1.4. Hidrología

El arroyo Piribebuy cruza por la propiedad donde se desarrollará el proyecto.

Eusebio Ayala está regada por las aguas de los siguientes arroyos:

- Arroyo Tacuatí.
- Arroyo Ropé.
- Arroyo Piribebuy, que conjuntamente con el Arroyo Rope forman un salto.
- Arroyo Yuquyry.
- Arroyo Paso Malo.

5.2. Descripción del Aspecto Biológico

5.2.1. Fauna

La Fauna terrestre nativa regional prácticamente ha sido desplazada por la ocupación antrópica. Siendo una de las principales causales el fuerte desarrollo urbanístico, que ha acarreado serios problemas de contaminación y degradación por falta de adecuadas regulaciones para un uso ordenado de los recursos naturales. Con relación a la fauna acuática, ésta se caracteriza por la existencia de peces migratorios entre los que se citan como las de mayor demanda para consumo humano el Dorado y el Surubí y otros como el Tres puntos, Corvinas, Solalinde, Mandi-í y Pacu.

La fauna terrestre nativa regional está compuesta por muchos géneros y especies de vertebrados típicos. Algunas especies de la fauna que se encuentran en peligro en el territorio son: yagareté (*Panthera onca*), tapir o mboreví (*Tapirus terrestris*), oso hormiguero (*Myrmecophaga tridactyla*), oso melero o kaguaré (*Tamandua tetradactyla*) y el ave símbolo de la región: el guyrá campana o pájaro campana (*Procnias nudicollis*).

Los factores que más afectan a este recurso, provienen de la acción directa del hombre, que produce el llamado efecto antrópico. Los principales problemas ocasionados por la acción humana son: la caza y la pesca indiscriminada, el comercio ilegal de especies animales y la introducción de especies no autóctonas.

5.2.2. Flora

En cuanto a la vegetación observada en el inmueble, la misma presenta una cobertura vegetal, donde se observan arbustos, malezas de gran porte y arboles dispersos.

5.3. Descripción del Aspecto Antrópico

Eusebio Ayala es uno de los distritos del Departamento de Cordillera. Se encuentra aproximadamente a 72 km de la ciudad de Asunción, capital de la República del Paraguay.

Esta ciudad se sitúa en la margen derecha del arroyo Piribebuy, siendo eje caminero de donde parten rutas hacia dentro y fuera del departamento. Es muy conocida por ser la cuna del célebre chipá Barrero y por estar ubicada junto a los campos de Acosta Ñú, donde se inmolaron niños en una batalla durante la Guerra contra la Triple Alianza (1865 al 1870).

Este distrito cuenta con una extensión de 338 km², con una población aproximada de 20.843 hab., de la cual casi el 40 %, habita en áreas urbanas, su densidad poblacional es del 67,22 hab./km².

Eusebio Ayala fue fundada por el Gobernador Carlos Morphi en el año 1770 con el nombre de Barrero Grande. Antiguamente se la denominaba San Roque y Barrero Grande.

El distrito de Eusebio Ayala, tiene como principal riqueza la agricultura y la producción de chipá, famosa por su sabor en todo el país. También se dedican a la ganadería, y cuenta con ganado vacuno, porcino, equino y ovino.

En relación a la agricultura se tiene el cultivo de maíz, algodón, mandioca, caña de azúcar, tabaco, poroto, yerba mate, café, cítricos, y también cuenta con viñedos.

La industria de Eusebio Ayala se centra en la producción de la tradicional chipá Barrero. Actualmente existen más de medio centenar de microempresas productoras en la ciudad, varios puestos de ventas de este apreciado producto, están ubicados al costado de la ruta II Mariscal José Félix Estigarribia.

Además, se puede destacar que, en los últimos años, se han instalado como actividad comercial varios curtiembres, los cuales dan sustento a varias familias, principalmente del barrio San Blás.

Al distrito de Eusebio Ayala se accede por la ruta internacional II Mariscal José Félix Estigarribia que es la vía más importante, también se accede por la ruta I por el Departamento de Paraguari.

Sus caminos son accesibles en todo el tiempo, sus carreteras están todas pavimentadas, todas enripiados, terraplenadas, y sus caminos empedrados. En cuanto a los caminos vecinales, los pobladores de sus compañías gozan de buenos tramos para el tránsito vehicular.

Cuenta con servicios de telefonía digital, radioemisora y repetidora de canales de TV.

Así también cuenta con instituciones de Educación Superior y de tercer nivel tales como: Instituto de Formación Docente de carácter oficial, Instituto de Formación Docente "Ramón I. Cardozo", Universidad San Carlos, Instituto Superior de Educación "Santo Tomás", entre otros.

5.3.1. Área de Influencia Directa (AID)

La misma corresponde al área en donde se desarrolla el proyecto, se considera que la misma se encuentra en un lugar estratégico para dicha actividad, el inmueble cuenta con una superficie de 122.083 m².



5.3.2. Área de Influencia Indirecta (AII)

Corresponde a 1000 metros a la redonda del proyecto, en donde se encuentran: zonas rurales y urbanas, entre otros.

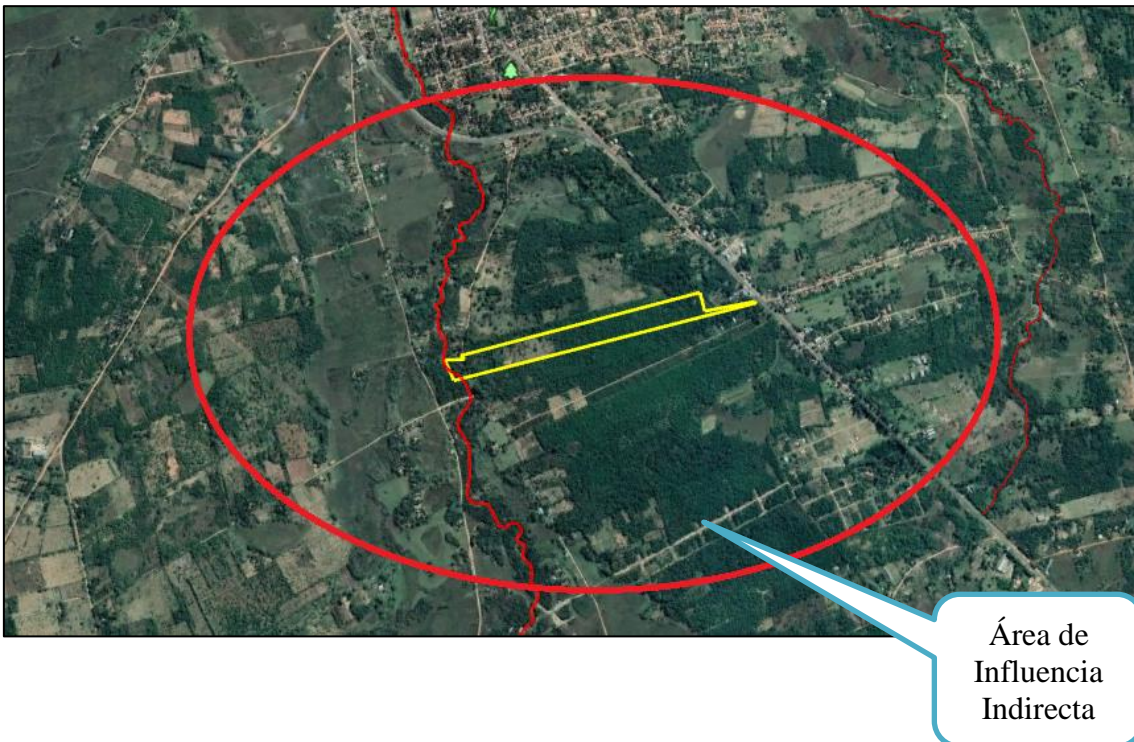

CAPITULO 6

PLAN DE GESTIÓN AMBIENTAL

6. PLAN DE GESTIÓN AMBIENTAL

La Gestión Ambiental es la etapa central en el proceso de ordenamiento ambiental, que permite decidir sobre qué actividades realizar, cómo realizarlas, en qué plazos y en último término, posibilita la selección de las opciones ambientales y sociales más adecuadas en el proceso de desarrollo del proyecto, previo a la identificación de los potenciales impactos que el mismo pueda generar sobre el medio ambiente.

El Plan de Gestión Ambiental debe contener:

- Programas de control de la aplicación de las medidas de mitigación de los impactos ambientales significativos.
- Plan de monitoreo con el fin de verificar los resultados esperados.

La responsabilidad de la ejecución de las medidas de mitigación estará a cargo del proponente del proyecto, como así mismo la verificación del cumplimiento de las mismas, sujeto a la fiscalización de las autoridades competentes.

En el proceso de aplicar la metodología del plan de gestión ambiental se identificaron los impactos con efectos negativos que se generarán en todas las fases del proyecto y de las medidas de mitigación para controlar, reponer y fortalecer los efectos ambientales que podrían presentarse en el proceso de ejecución del mismo.

6.1. Plan de mitigación para atenuar los impactos ambientales negativos

El Plan está dirigido a mitigar aquellos impactos que pueden provocar alteraciones y riesgos en cada uno de los componentes ambientales. El cual se enmarca dentro de la estrategia de conservación del ambiente, en armonía con el desarrollo socioeconómico de los poblados influenciados por el proyecto. Éste será aplicado durante y después de las obras de cada una de las etapas del proyecto.

6.1.1. Objetivo General

Las acciones del plan buscan la implementación eficiente de las medidas de mitigación recomendadas, en forma oportuna, a fin de que las actividades desarrolladas en el proyecto, se realicen respetando normas técnicas de conservación de los recursos naturales y protección al medio ambiente en general.

6.1.2. Objetivos Específicos

- ✓ Controlar la aplicación oportuna y adecuada de las medidas de mitigación.
- ✓ Capacitar a los personales del establecimiento sobre las medidas de mitigación que deberán atender.

6.1.3. Propuesta para la implementación de las medidas de mitigación

Las propuestas apuntan a establecer medidas para contrarrestar los efectos ambientales negativos producidos en el ambiente físico, biológico y antrópico, que apuntan a la sustentabilidad ambiental del proyecto en ejecución.

6.2. Plan de Monitoreo

El Monitoreo es el seguimiento rutinario del programa de mitigación utilizado para atenuar los potenciales impactos ambientales usando los datos de los insumos de los procesos y los resultados obtenidos. Se utiliza para evaluar si las actividades programáticas se están llevando o no a cabo en el tiempo y forma establecidos. Las actividades de monitoreo revelan el grado de progreso del programa hacia las metas identificada.

La Evaluación de los Procesos de monitoreo se utiliza para medir la calidad e integridad de la implementación del programa de mitigación y evaluar su cobertura. Los resultados de la evaluación de los procesos están dirigidos a informar correcciones a medio plazo para mejorar la eficacia de los programas. Existe superposición entre los conceptos de monitoreo y evaluación. La distinción reside en que el monitoreo controla el cumplimiento de las tareas y actividades planeadas, mientras que la evaluación verifica el logro de los objetivos de las metas trazadas.

El Monitoreo debe contemplar los siguientes puntos:

- ✓ Introducción correcta y grado de eficacia de las medidas precautorias o correctoras.
- ✓ Verificación de los impactos cuya total corrección no sea posible, comparándolos con lo previsto al realizar la EVIA.
- ✓ Identificación de otros impactos no previstos y de posterior aparición.
- ✓ Control y monitoreo del manejo correcto de los residuos sólidos.
- ✓ Control y monitoreo del manejo correcto de los efluentes residuales.
- ✓ Control y monitoreo del manejo correcto del sistema de seguridad ocupacional.
- ✓ Control y monitoreo de la situación del suelo con relación a la erosión pluvial.

6.3. Tabla de Medidas de Mitigación y Plan de Monitoreo

COMPONENTE FÍSICO				
SUELO				
Actividades del Proyecto	Impacto Ambiental	Medidas Protectoras	Medidas de Mitigación	Monitoreo
Remoción de la vegetación arbustiva y limpieza general para la habilitación de la fracción	Erosión de la capa superficial del suelo debido a la eliminación de la cobertura vegetal para la apertura de calles.		Será mínima la extracción de las gramíneas protectoras del suelo (solamente para apertura de calles en una superficie de 800 m ² (8 m. de ancho x 100m. de largo).	Controlar que se delimite específicamente las áreas a fin de que la vegetación se extraiga sólo donde sea necesario.
	Degradación progresiva del suelo por la eliminación de la cubierta vegetal.	Mantener el suelo intervenido con la mayor cobertura vegetal posible, en los bordes de los canales pluviales y calles.		Controlar que se mantengan ciertas áreas con cobertura vegetal.
	Contaminación del suelo de derrames de combustibles y aceites de las máquinas.	Delimitar las áreas donde áreas de movimiento de maquinarias. Las maquinarias y equipos que operen deberán estar en perfecto estado de mantenimiento, a fin de evitar pérdidas de posibles contaminantes.		Controlar visualmente las condiciones mecánicas de los camiones y maquinarias.
Apertura de canales de drenajes pluviales y calles.	Rompimiento de la estructura del suelo		Se limitará solamente la apertura para los canales pluviales y calles, contemplados según el diseño del proyecto.	Controlar que se siga lo estipulado en el diseño del proyecto.
	Suelos sobrantes por apertura de canales pluviales y calles.		Los suelos sobrantes serán utilizados para la construcción de los caminos.	Controlar que los suelos removidos no permanezcan almacenados al costado de los canales pluviales y calles.

	Incremento de los procesos erosivos del suelo, debido al suelo desnudo de las calles.	Mantener el suelo intervenido con la mayor cobertura vegetal posible, en los bordes de los canales pluviales y calles.		Controlar que se mantengan ciertas áreas con cobertura vegetal.
	Incremento de la impermeabilización del suelo a causa de la compactación de las calles.		Se limitará solamente la habilitación de calles contempladas en plano de fraccionamiento.	Controlar que se siga estrictamente el plano de fraccionamiento.
	Contaminación del suelo a causa de derrames de hidrocarburos de las máquinas y equipos.	Las máquinas y equipos que operen deberán estar en perfecto estado de mantenimiento, a fin de evitar pérdidas de posibles contaminantes.		Controlar visualmente las condiciones mecánicas de las máquinas y equipos.
Uso y movimiento de maquinarias y equipos	Compactación del suelo		Delimitar y restringir las zonas de movimiento de maquinarias y equipos.	Controlar el movimiento de maquinarias en las zonas permitidas.
	Alteración de la calidad del agua superficial y/o subterránea en caso de derrame de hidrocarburos	Los camiones y maquinarias que operen deberán estar en perfecto estado de mantenimiento, a fin de evitar pérdidas de posibles contaminantes.		Controlar visualmente las condiciones mecánicas de los camiones y maquinarias.
			En caso de derrames, retirar de la capa superficial del suelo del sitio donde se produjo el derrame de hidrocarburo. El suelo contaminado deberá ser dispuesto en tambores y dispuestos de forma segura para su posterior retiro.	Controlar el retiro de suelo contaminado en caso de que se produjera un derrame.

<p>Ocupación de las viviendas</p>	<p>Generación de residuos sólidos (orgánicos e inorgánicos)</p>	<p>Los residuos orgánicos podrán ser enterrado, mientras que los inorgánicos deberán ser dispuestos en lugar temporal, para su posterior retiro. Se recomienda una gestión conjunta con la municipalidad de Itauguá, con relación a la recolección, transporte y disposición final de los residuos sólidos urbanos (RSU).</p>		<p>Controlar la disposición y el almacenamiento o diario de los residuos generados.</p>
	<p>Generación de efluentes residuales provenientes de los sanitarios de las viviendas</p>	<p>Para la disposición de los efluentes se contará con registros, cámara séptica y pozos absorbentes.</p>		<p>Controlar que se realicen mantenimientos periódicos por parte de los propietarios a las instalaciones sanitarias.</p>

AGUA				
<i>Actividades del Proyecto</i>	<i>Impacto Ambiental</i>	<i>Medidas Protectoras</i>	<i>Medida de Mitigación</i>	<i>Monitoreo</i>
Remoción de la vegetación arbustiva y limpieza general para la habilitación de la fracción	Aumento de la escorrentía superficial y el transporte de sedimentos hasta los cauces hídricos superficiales.		Delimitar las áreas donde se removerá la capa vegetal estrictamente.	Controlar la extracción de la vegetación en las áreas estrictamente necesarias.
		Mantener el suelo intervenido con la mayor cobertura vegetal posible.		Controlar que se dejen áreas con vegetación.
Apertura de canales de drenajes pluviales y calles.	Afectación de la calidad del agua por aumento del arrastre superficial de sedimentos hacia los cursos hídricos superficiales.	Movimientos necesarios de los suelos evitando sedimentación a cursos superficiales.		Control periódico, sobre todo después de los días de lluvia.
Uso y movimiento de maquinarias y equipos	Alteración de la calidad del agua superficial y/o subterránea en caso de derrame de hidrocarburos.	Los caminos y maquinarias que operen deberán estar en perfecto estado de mantenimiento, a fin de evitar pérdidas de posibles contaminantes.		Controlar visualmente las condiciones mecánicas de los camiones y maquinarias.
Ocupación de las viviendas	Alteración de la calidad del agua subterránea en caso de colmatación de los pozos absorbentes.	Realizar mantenimientos periódicos de los registros, cámaras sépticas y pozos absorbentes.		Controlar que se realicen mantenimientos periódicos a las instalaciones sanitarias.
AIRE				
<i>Actividades del Proyecto</i>	<i>Impacto Ambiental</i>	<i>Medidas Protectoras</i>	<i>Medida de Mitigación</i>	<i>Monitoreo</i>
Apertura de canales de drenajes pluviales y calles.	Alteración de la calidad del aire por la generación de material particulado (polvo)	En caso que el suelo se encuentre seco y presencien vientos fuertes, se evitará realizar los trabajos de habilitación de calles.		Controlar la humedad del suelo al momento de realizar su remoción.

Uso y movimiento de maquinarias y equipos	Alteración de la calidad del aire por la generación de gases de combustión.	Los camiones y maquinarias que operen deberán estar en perfecto estado de mantenimiento , a fin de evitar la emisión de gases.		Controlar visualmente las condiciones mecánicas de los camiones y maquinarias que operen en el predio.
		Para reducir las emisiones sonoras, los vehículos y maquinarias adecuarán su velocidad en situaciones de actuación simultánea.		

VISUAL PAISAJÍSTICO

<i>Actividades del Proyecto</i>	<i>Impacto Ambiental</i>	<i>Medidas Protectoras</i>	<i>Medida de Mitigación</i>	<i>Monitoreo</i>
Remoción de la vegetación arbustiva y limpieza general para la habilitación de la fracción	Alteración en el aspecto paisajístico de la zona	Mantener el suelo intervenido con la mayor cobertura vegetal posible: bordes de calles y canales de drenaje.		Controlar que se dejen dichas áreas con cobertura vegetal.
Apertura de canales de drenajes pluviales y calles.	Alteración del paisaje actual de la propiedad			
Ocupación de las viviendas	Cambio del aspecto paisajístico natural	Se mantendrá el área de plazas, donde los futuros propietarios podrán plantar árboles y plantas ornamentales.		

COMPONENTE BIOLÓGICO

FLORA

<i>Actividades del Proyecto</i>	<i>Impacto Ambiental</i>	<i>Medidas Protectoras</i>	<i>Medida de Mitigación</i>	<i>Monitoreo</i>
Remoción de la vegetación arbustiva y limpieza general para la habilitación de la fracción	Disminución de la cobertura vegetal de la propiedad		Extracción de árboles solamente necesarios según el diseño del Proyecto.	Control durante el momento de extracción de árboles.

FAUNA				
<i>Actividades del Proyecto</i>	<i>Impacto Ambiental</i>	<i>Medidas Protectoras</i>	<i>Medida de Mitigación</i>	<i>Monitoreo</i>
Remoción de la vegetación arbustiva y limpieza general para la habilitación de la fracción	Reducción del hábitat de especies (Microfauna)	Se mantendrá intervenido el suelo con la mayor cobertura vegetal posible.		Controlar que se mantenga intervenido el suelo.

COMPONENTE ANTROPICO				
SEGURIDAD				
<i>Actividades del Proyecto</i>	<i>Impacto Ambiental</i>	<i>Medidas Protectoras</i>	<i>Medida de Mitigación</i>	<i>Monitoreo</i>
Apertura de canales de drenajes pluviales y calles. Uso y movimiento de maquinarias y equipos	Ocurrencia de accidentes a operarios por manipuleo de maquinas	Capacitación a los obreros del correcto uso de los equipos y maquinarias para la realización de los trabajos remoción de la vegetación, movimiento de suelo y otras actividades.		Control diario de las actividades señaladas y registro de los posibles riesgos de accidentes.
	Afectación de la salud de los operarios por exposición a polvos y ruidos.	Los obreros deberán contar con EPIs en caso de ser necesario.		Controlar el uso de EPIs.

CAPITULO 7

CONCLUSIONES Y RECOMENDACIONES

7. CONCLUSIONES Y RECOMENDACIONES

Medidas recomendadas durante la Fase de Diseño:

Durante la fase de diseño se cuidará de preservar el entorno del uso del suelo. Para lo cual el plano de fraccionamiento diseñado ya prevé medidas contra la erosión por la abertura de calles que coinciden con las cotas de nivel trazadas. Salvo la que se abre de dirección Norte Sur, que deberá tener cuidado en contrariar la acción erosiva de los vientos del Norte, además mediante la construcción de elevaciones terraplenadas o lomo de burro a fin de evitar el arrastre de sedimentos.

Se deberán considerar en esta etapa todas las leyes y normas que rigen para los loteamientos.

Medidas recomendadas durante la Fase de ejecución

Se deberán tomar las medidas apropiadas durante la fase de ejecución, para evitar la erosión del suelo por los trabajos del proyecto, que incluyen las tareas de limpieza de arbustos y eliminación de la cobertura vegetal en la zona de apertura de calles.

Se recomienda la inspección de los cambios y que un técnico auxiliar siga los movimientos de tierra periódicamente. Esta condición es el control de eficiencia en las medidas de mitigación y será permanente por parte de los responsables del proyecto. Se deben tomar en cuenta todas las medidas anteriormente citadas.

En esta fase (ejecución) se prevé medidas para mitigar los efectos identificados en la lista de chequeo, para proteger el entorno urbano-rural donde se registraron los mayores impactos negativos.

En cuanto al control de la contaminación del aire producida por el polvo, la medida conducente es el riego con agua mediante camiones cisternas u otros métodos cuando se acreciente el tráfico o movimientos de vehículos pesados que suele ser una consecuencia de las obras de apertura de calles.

Para la acción del sellado de suelos: se refiere exclusivamente a los accesos de terraplenado que deberán ser mantenidos y mejorados como una medida de compensación al aumento vehicular por los mismos. Se deberán construir drenajes y reparar puentes si fuera necesario. Además de barreras de contención para evitar la erosión mediante taludes empastados, elevaciones, etc.

Preservación de la cubierta vegetal amortiguadora de la diseminación del polvo. Plantar y reponer especies taladas por árboles forestales nativos.

Se deberán de mantener los árboles de gran porte que sirven de refugio a las aves. En todos los casos la existencia de la ordenanza municipal por la cual es el municipio el que otorgará los permisos si hubiera necesidad para la tala o poda de los mismos.

Con respecto a la generación de residuos sólidos provenientes de la limpieza de la cobertura vegetal, en la apertura de las calles, o en los lotes, se procederá de la siguiente manera:

Las hojas, ramas menores y arbustos, serán dispuestos en lugares específicos para su retiro o descomposición final.

Las ramas provenientes de la limpieza serán apiladas y podrán ser vendidas para su utilización como energía calorífica.

La protección de taludes como actividad de conservación que se realiza con el objeto de aumentar la resistencia del suelo.

La limpieza de los canales de desagüe debe ser realizado en forma periódica.

CONCLUSIONES Y RECOMENDACIONES

El presente Estudio de Impacto Ambiental y su Plan de Gestión Ambiental, consiste en la descripción del proyecto y un análisis y evaluación de los posibles impactos que pudieran ser ocasionados sobre el medio ambiente, con la implementación del proyecto propuesto.

Se debe resaltar que toda actividad, de por sí, genera impactos negativos como positivos sobre el medio ambiente.

El proyecto propone medidas de mitigación tendientes a disminuir los impactos negativos, ya que resulta casi imposible evitar que se produzcan tales impactos con este tipo de actividad, que contribuirán a la recuperación y conservación principalmente de los factores físicos y biológicos.

Desde el punto de vista socioeconómico la mayoría de los impactos resultan altamente positivos, como ser el aporte a la sociedad en el pago de los impuestos, la generación de empleo e ingresos, entre otras, que contribuirán a la dinámica socioeconómica.