

RELATORIO DE IMPACTO AMBIENTAL PRELIMINAR

1. Antecedentes

El SR. FRANZ STEFAN HEINRICH PREM., cuenta con un proyecto consistente en la Construcción y Funcionamiento de Salón Comercial y de un Gimnasio denominado "Smart Fit", a ser construido en un inmueble situado en el Municipio de Mariano Roque Alonso, Departamento Central.

El proyecto contempla la construcción de un local comercial y gimnasio con toda la infraestructura para la correcta operación, correspondiente a una superficie de construcción de 1430, 65 m², que contendrá recepción, sanitario con vestuario, área de gimnasio, sala de tableros, estacionamiento, circulación vehicular, reservorio de agua. La actividad constructiva no contempla la tala ni poda de árboles en el inmueble a intervenir.

Es importante destacar que el inicio de la obra está sujeto a la obtención de permisos y habilitaciones. Para el efecto, el proponente ha tenido en consideración los trámites correspondientes en la Municipalidad de Mariano Roque Alonso. Al momento de la redacción del presente documento, noviembre de 2022 ninguna actividad civil ha iniciado aún.

El desarrollo del proyecto propuesto, tiene suma importancia ya que:

- Se trata de una actividad lícita que contribuye al fisco a través del pago de los impuestos asociados a la actividad y constituye fuente de trabajo para nuestros compatriotas.
- Aportará al proceso de revalorización de las viviendas y edificios aledaños incrementándose la cotización por m² de los inmuebles de las adyacencias, en coincidencia con la tendencia constructiva de la zona.
- Se insertará dentro de una franja de desarrollo, caracterizado por la presencia de emprendimientos comerciales y de servicios.

Datos del responsable:

Proponente: Franz Stefan Heinrich Prem

Registro Único de Contribuyentes N°: 1.033.964 - 7

Dirección administrativa: Ruta PY 02 km 19,5 - Capiatá

Teléfono: 0971446501

Correo electrónico: 3administracion@elinaceros.com

2. Objetivos

El presente Estudio de Impacto Ambiental es una herramienta de Gestión Ambiental que busca identificar los impactos significativos asociados a los procesos de construcción y funcionamiento. Posterior a ello, y como resultado de una evaluación de dichos impactos se identificarán medidas mitigadoras de dichos impactos, así como un plan de monitoreo ambiental.

La eficacia de aplicación de esta herramienta tendrá como resultado el manejo adecuado de los aspectos e impactos ambientales de manera a conjugar intereses ambientales, económicos y el cumplimiento de la legislación vigente.

Los objetivos generales de la Evaluación Ambiental son:

- Identificar posibles fuentes generadoras de efectos e impactos ambientales a corto, mediano y largo plazo.
- Implementar medidas tendientes a reducir el impacto de la actividad sobre el medio ambiente.

3. Área de Estudio

El emplazamiento se caracteriza por presentar elementos propios de un área urbana. La presencia humana es significativa, se encuentra viviendas unifamiliares, comercios, el tráfico vehicular es importante, con la consecuente generación de ruidos y emisión de gases de combustión de vehículos.

El área está servida por red de abastecimiento de agua potable por medio de la ESSAP, servicio de recolección de residuos, telefonía, no así de la red de alcantarillado sanitario de la ESSAP.



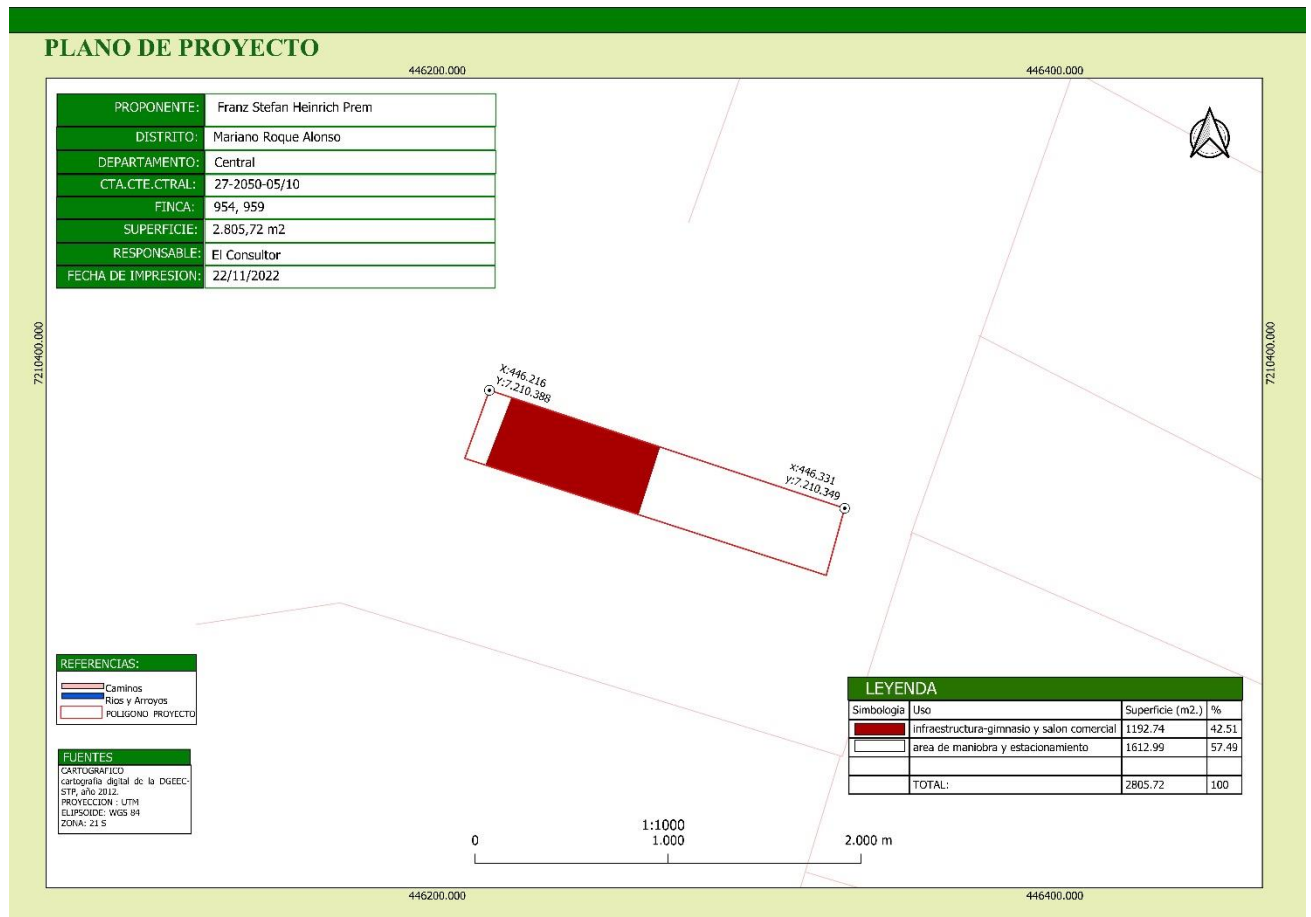
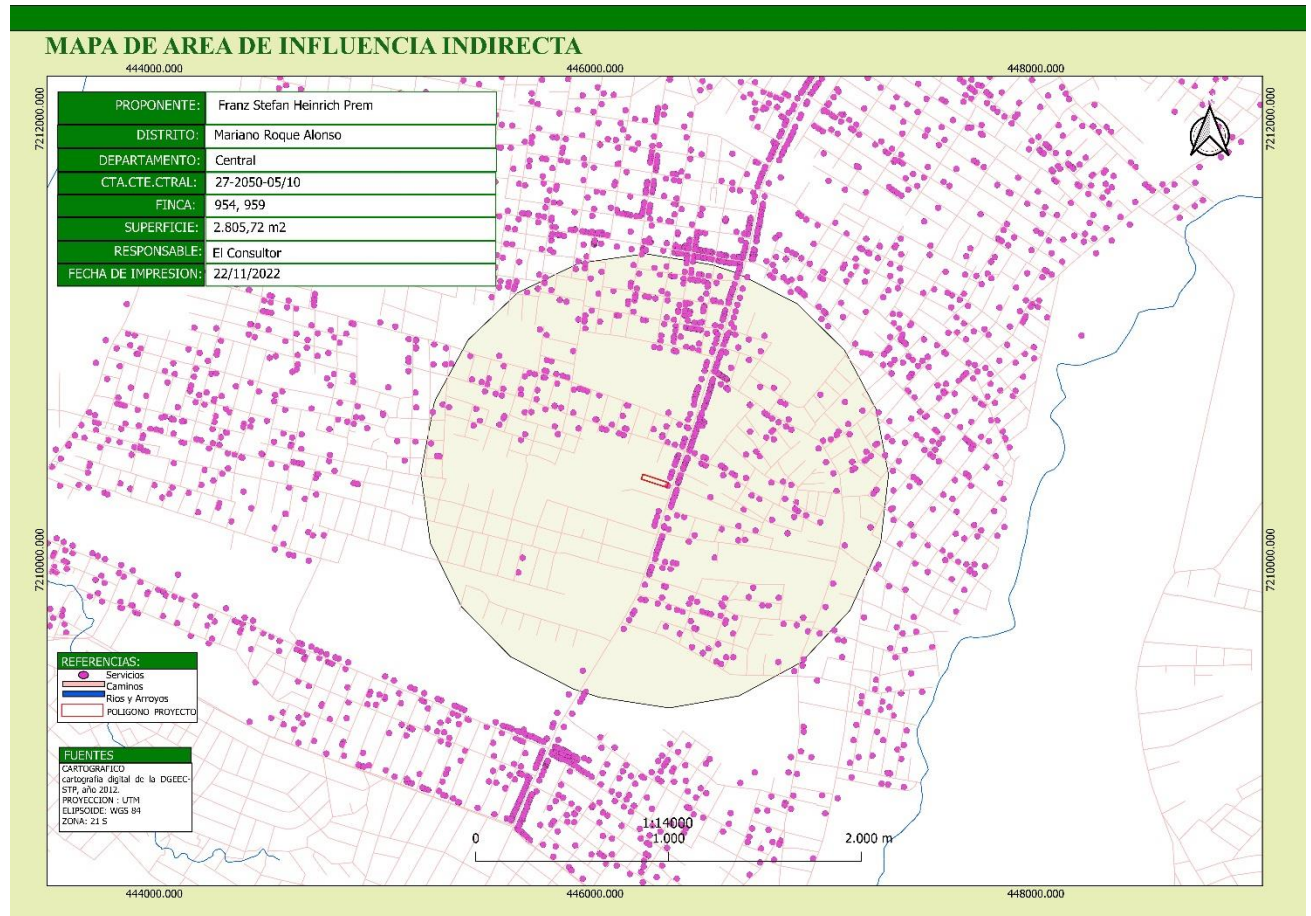

El inmueble afectado al proyecto, presenta la siguiente identificación:

- ⇒ Ubicación: Ruta Transchaco c/ 29 de setiembre
- ⇒ Barrio: Defensores del Chaco
- ⇒ Municipio: Mariano Roque Alonso
- ⇒ Departamento: Central
- ⇒ Identificación del inmueble:

Lote	Cta. Cte. Ctral N°	Padrón N°	Superficie
4	27-2050-05	954	1402 m2 8690 cm2
9	27-2050-10	959	1402 m2 8690 cm2

- ⇒ Superficie del inmueble: 2.805,738 m2
- ⇒ Superficie a construir: 1.430,65 m2
- ⇒ Coordenadas UTM de Ubicación: 21J 446307 7210344

En la zona existe vegetación, compuesta por especies arbóreas nativas y exóticas, ornamentales y arbustos, tanto en lugares públicos como en terrenos privados circundantes.

Respecto a la presencia de animales silvestres, es casi nula en el lugar, limitándose a algunas aves, dado que la fauna terrestre nativa regional ha sido fuertemente impactada y ha tenido que migrar a otros sitios. Sin embargo, se mencionan a aquellas especies que conviven sin mayores conflictos con el ser humano, y éstos son, atendiendo la cantidad significativas de árboles presentes, que le sirven de hábitat principalmente a especies de aves, además de animales domésticos como perros y gatos.

Se deja en claro que dicho emprendimiento se desarrollará en un predio y que en las proximidades no existen:

- Área Silvestre Protegida, ni existen en las proximidades unidades poblacionales animales de especies en vías de extinción.
- Área Protegida de manantial de agua para consumo humano.
- Áreas de interés científico, histórico, de manifestaciones religiosas u otros.
- Áreas destinadas al turismo.
- Áreas de densa vegetación nativa en estado natural o alterado y que esté en proceso de recuperación.

4. Alcance de la Obra

Tarea 1. Descripción del Medio Ambiente

5

El emprendimiento está dado por una superficie de 2.805,738 m², divididos en área de recepción, sanitario con vestuario, área de gimnasio, sala de tableros, estacionamiento, circulación vehicular, reservorio de agua, etc., ubicado en el Municipio de Mariano Roque Alonso, Departamento Central.

El Municipio de Mariano Roque Alonso, es considerada una de las ciudades con más crecimiento económico en los últimos años.

Geografía: Limita al norte con Limpio en los lugares conocidos como Paso Ñandejára y estancia Surubi'y sobre el arroyo Itay, al sur con Asunción, al este con Luque y Limpio, sirviendo como divisoria con estas ciudades el arroyo Itay y al oeste con el río Paraguay.

Historia: En un comienzo la ciudad se denominaba "Corumba cué" y formaba parte del distrito de la ciudad de San José de los Campos Limpios de Tapuá, más conocido como Limpio. Por Ley N° 943/27 del 27 de octubre de 1927, se expropiaron 700 ha de tierra de la compañía Lievig's a favor de la Colonia, siendo el Presidente de la República del Paraguay en aquel entonces el Dr. Eligio Ayala. El 30 de agosto de 1945 la colonia es elevada a la categoría de distrito mediante el decreto N° 10.154 firmado por el entonces presidente de la República, Higinio Morínigo, creándose la Municipalidad de Tercera Categoría de Mariano Roque Alonso. El 12 de mayo de 1977 a través del decreto N° 30.982 es elevado a Municipio de Primera Categoría, siendo nombrado primer intendente Vicente Maldonado Sanabria, a quien le siguieron luego en el cargo: Luis Valdez Gamarra, José Óscar Peña, Eduardo Cano Gutiérrez, Roberto Medina Ayala, Francisco Primerano, Eduardo Cano Gutiérrez, Juan Walberto Zarate, Heriberto Mármol y actualmente Carolina Aranda.

Medio biológico: Descripción de la flora y fauna: presencia de humedales u otros ecosistemas de interés biológico.

Ecorregión: Conforme a la Resolución SEAM N°: 614/2013 que establece Por la Cual se Establecen las Ecorregiones para las Regiones Oriental y Occidental del Paraguay", el Distrito de Mariano Roque Alonso se encuentra en la Ecorregión del Litoral Central.

El distrito de Mariano Roque Alonso pertenece a la ecorregión Litoral Central. La ecorregión posee el mayor número de centros poblados. Cuenta con una superficie de 26.310 km², extendidos entre los departamentos de San Pedro, Cordillera y Central.

Relieve y suelos: En su mayoría es plano, con alturas que varían entre los 63 m y los 318 m, los suelos del norte son de planicie con poco declive y áreas inundadas.

Ecosistemas: Presenta bosque medios y bajos que alternan con abras y campos, además de lagunas, bañados, esteros, ríos, arroyos, nacientes de agua y sabanas.

Flora: Sus especies arbóreas típicas son: kurupika'y, tatarê, timbo, espina de corona, ceibo, sauce, vyra ita y algunas especies chaqueñas, como quebracho colorado y karanda'y, entre otras.

Fauna: Tiene fuerte influencia chaqueña. Sus grandes bañados y esteros son el hábitat de varias especies acuáticas y numerosas aves.

Impacto humano: En el sur presenta el mayor número de centros poblados del país. Las actividades están basadas en producción agrícola ganadera, comercio, industria y turismo.

Áreas protegidas: Parque Nacional Ypacaraí, Monumento Natural Cerro Kói y Corá, y Reserva Privada Sombrero.

Clima: Los veranos son cálidos, bochornosos y parcialmente nublados; los inviernos son cortos, cómodos y mayormente despejados y está mojado durante todo el año. Durante el transcurso del año, la temperatura generalmente varía de 14 °C a 34 °C y rara vez baja a menos de 5 °C o sube a más de 37 °C.

Medio sociocultural: población (es decir, permanente y temporal); estructura comunitaria, distribución de los ingresos, bienes y servicios, recreación.

Demografía: Mariano Roque Alonso cuenta con 103.759 habitantes en total, de los cuales 51.569 son varones y son 52.190 mujeres, según proyecciones de la Dirección General de Estadísticas, Encuestas y Censos para 2019. Se divide en 19 barrios urbanos y suburbanos: Surubi'i, María Auxiliadora, Universo, Areca'yá, Central, Villa Margarita, Ka'aguy Kupe, Bañado, Monseñor Bogarín, Rosa Mística, San Luis, Defensores del Chaco, La Asunción, San Jorge, San Blas, San Ramón, Caacupemí, Remanso.

Economía: Existe gran cantidad de industrias y comercios que operan, entre las que podemos mencionar las 2 principales fábricas productoras de envases PVC del país que no sólo se dedican a abastecer el mercado interno paraguayo sino también a la exportación de sus productos. También las 5 procesadoras de alimentos son industrias de gran aporte que requieren de buena cantidad de mano de obra y 3 mataderías importantes que junto con las 3 ferias de ganado dan una imagen de una ciudad de tropero, hombres que han contribuido al desarrollo e identificado a la ciudad. En 2013 se inauguró una planta de 15 000 m² la cual corresponde a la empresa Yazaki de origen japonés, que se encuentra entre las 5 mayores fabricantes de auto-partes del mundo.

Infraestructura: La ciudad cuenta con 34 locales escolares y 13 colegios de los cuales uno se dedica a la enseñanza media diversificada. Cabe destacar entre los varios servicios al Hospital Materno Infantil, la Sexta Compañía de Bomberos Voluntarios, además del abastecimiento en un 90% de agua potable de ESSAP, el tendido eléctrico de la ANDE en el mismo porcentaje, la Comisaría 10^a Central y 26^a Central. Entre las instituciones castrenses asentadas en este distrito se destacan el Comando del Ejército, el Comando Logístico y un Destacamento de la Armada Nacional.

Entre los lugares que sirven de recreación se encuentran el club Hípico Paraguayo, 7 clubes que integran la Federación Deportiva de Mariano Roque Alonso y 2 clubes afiliados a la Asociación Paraguaya de Fútbol, Humaita FBC y Pilcomayo. Además, posee un moderno Estadio Polideportivo Municipal techado con capacidad para 5000 personas proyectado por el Intendente Arq Francisco Rodríguez Primerano y construido en su administración. También destaca el predio de la Asociación Rural del Paraguay, donde se desarrolla la Expoferia más grande que se realiza en el país.

La ruta Transchaco es una amplia vía para los grandes comercios que dan un gran movimiento económico a la zona.

Podemos concluir que la operación de esta actividad es muy significativa, como fuente generadora de riqueza, que:

- ✓ Permite seguir dando a una fracción de la población la posibilidad de continuar desarrollando una actividad lícita para la satisfacción de sus necesidades morales, sociales, espirituales y físicas.
- ✓ Continuar con la contribución al Estado y al Municipio de Mariano Roque Alonso, beneficiando al fisco, pues las operaciones de la empresa están enmarcadas bajo el régimen económico formal, aportando una suma importante en el pago de impuestos al Estado en las diferentes modalidades, así como el pago de tasas municipales.

Tarea 2. Descripción del Proyecto Propuesto

2.1. Descripción del Proyecto

El proyecto, al momento de la redacción del presente Estudio de Impacto Ambiental Preliminar, noviembre de 2.022, se encuentra en etapa de obtención de Permisos y Habilitaciones Ambientales y Municipales, tal como ya fue mencionado anteriormente.

7

1. Descripción del Proyecto

El proyecto consiste en la Construcción y Funcionamiento de un salón comercial y gimnasio, que contempla los siguientes componentes:

- a. Infraestructura edilicia
 - Acceso
 - Recepción
 - Sanitarios sexados con vestuario
 - Area de gimnasio
 - Musculación
 - Cardio
 - Peso libre
 - Sala de tableros
 - Estacionamiento
 - Circulación vehicular
 - Reservorio de agua

2. Actividades Previstas – Fase Constructiva

Conforme al cronograma de obras del proceso constructivo, tendrá una duración prevista de 4 meses, la fecha de inicio de obras sería el mes de diciembre del año 2022.

3. Principales actividades correspondientes a Fase Constructiva

Las principales actividades previstas dentro de esta etapa son:

- Obras preliminares (cerco perimetral, obrador y depósito, marcación y cartelería)
- Preparación del terreno (relleno y compactación y movimiento de suelo)
- Estructura de Hormigón armado
- Albañilería
- Carpintería metálica
- Tabiques y panelería
- Pisos
- Zócalo
- Pintura
- Vidrios
- Desagüe cloacal
- Plomería

- Instalación eléctrica

4. El equipamiento a ser empleado por la empresa constructora, propia de este tipo de obras es la siguiente:

8

- Retroexcavadora
- Micropala
- Compactador manual
- Mezcladora de hormigón
- Perforadora
- Martillete eléctrico
- Equipo piloto
- Equipo completo de plomería y electricidad
- Otros

5. Los insumos a ser empleados son:

Arena de río, cemento, hierros, piedra triturada, ladrillos, cal, aberturas pre fabricadas, vidrio, artículos de plomería y electricidad, accesorios para sanitarios, entre otros.

6. Gestión de Residuos – Etapa Constructiva

Residuos Sólidos

Los residuos sólidos a ser generados durante el proceso constructivo, serán escombros, restos de envases primarios y secundarios de los diferentes insumos a emplearse y residuos comunes propios de la actividad humana.

El manejo previsto para los mismos es como sigue:

- Todos los residuos compatibles con el tipo común, serán almacenados transitoriamente en un contenedor y luego entregados al servicio de recolección municipal.
- Aquellos residuos peligrosos, que implican envases vacíos con restos de sustancias químicas (pinturas, barnices, solventes), serán almacenados de manera segregada y dispuestos a través de empresas especializadas y habilitadas para el efecto.

Efluentes Líquidos

Estarán compuestos de aguas del tipo cloacal, propios de la actividad humana durante el proceso constructivo. Para el efecto se contará con el servicio de baños portátiles pertenecientes a empresas especializadas y habilitadas.

Emisiones Atmosféricas

Durante la preparación del sitio y la construcción, se generarán polvo y emisiones moderadas de gases, tales como: Monóxido de carbono, óxidos de nitrógeno, óxidos de azufre y algunos hidrocarburos. Las emisiones de estos gases provendrán únicamente de la operación de maquinarias y equipos utilizados en construcción. Por otro lado, también se generarán ruidos por acción y trabajo de los equipos mencionados.

7. Servicios a ser Requeridos

Los servicios a ser empleados son los siguientes:

- Energía eléctrica. Se recurrirá a la red de distribución de la ANDE, disponible en el inmueble a intervenir.
- Agua proveniente de la ESSAP.

- Sanitarios portátiles, para efluente cloacal durante el período de construcción.
- Contenedor para almacenamiento de residuos por tipo.

8. Medidas de seguridad ocupacional

Las medidas de seguridad a ser aplicadas dentro de esta etapa son:

- Contratación de empresa constructora especializada y habilitada, con operarios competentes y capacitados.
- Provisión y exigencia del uso de equipos de protección individual por parte de operarios.
- Implementación de señalizaciones sobre medidas de seguridad.
- Implementación de Buenas Prácticas operativas como medida preventiva de incidentes y accidentes.
- Utilización de equipamiento eléctrico con condiciones adecuadas y con mantenimiento a día.

9. Actividades previstas – Fase Operativa

Las principales actividades previstas en la fase operativa están detalla en el siguiente flujograma:

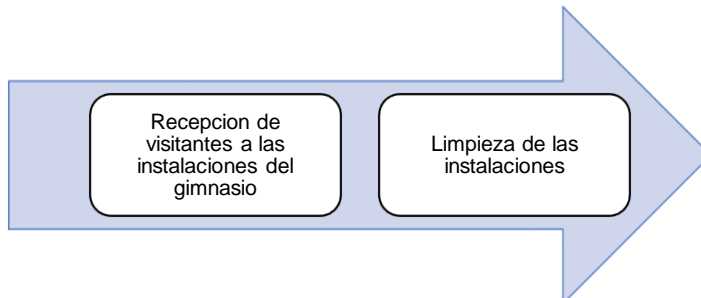

10.Principales actividades correspondientes a Fase Operativa

Las principales actividades previstas dentro de esta etapa son:

- Recepción de visitantes a las instalaciones del gimnasio
- Limpieza de las instalaciones
- Mantenimiento electromecánico de los equipos, de acuerdo a las recomendaciones del proveedor
- Mantenimiento civil de las instalaciones
- Purga de cámara séptica
- Gestión de residuos

11.El equipamiento a ser utilizado

Equipos acondicionadores de aire, mobiliarios, computadora, televisión, etc.

12.Los insumos a ser empleados son:

- Insumos para limpieza de áreas
- Insumos varios para el mantenimiento general de las instalaciones

13.Recursos humanos: 3 personas.

14.Generador Eléctrico: Está prevista la compra de un generador eléctrico.

2.2. Gestión de Residuos – Etapa Operativa

Tipo de residuo	Manejo previsto	Disposición final
Residuos comunes.	Almacenamiento en contenedor con tapa, sobre piso.	A través del servicio municipal de recolección.
Aguas residuales de lavados.	Digestión en cámaras sépticas.	Pozos absorbentes.
Residuos sólidos peligrosos (envases de solventes, pinturas, estopas y trapos contaminados, artefactos de iluminación, pilas y baterías).	Almacenamiento en contenedor exclusivo señalizado, bajo cobertura, sobre piso.	A través de empresa especializada y habilitada.

2.3. Manejo de Emisiones Atmosféricas

Se mantendrá vigente la gestión que comprende el siguiente detalle:

Fuente	Manejo
Gases de combustión de vehículos que tendrá afluencia el local.	Disolución en el ambiente exterior.
Eventuales escapes de gases de refrigerantes.	Se aplicará buenas prácticas operativas y mantenimiento de las instalaciones, diluidas en el ambiente exterior.

2.4. Servicios a ser Requeridos

Los servicios a ser empleados son los siguientes:

- Energía eléctrica. Se recurrirá a la red de distribución de la ANDE, disponible en el inmueble a intervenir.
- Agua proveniente de la ESSAP.
- Sanitarios sexados.
- Contenedores de residuos.

2.5. Prevención Contra Incendios

De acuerdo al plano de Prevención de Incendios y las recomendaciones según plano PCI por parte del Cuerpo de bomberos voluntarios, el sistema de prevención de incendios previsto contará con:

- Tanque reservorio de agua:

Reservorio enterrado de 30.000 litros de capacidad.

- Bombas:

Los equipos de bombeo comprenden un par de bombas para la presurización de las tuberías que alimentan las bocas de incendio (BIEs). La reserva contra incendio permite alimentar por un lapso mínimo de tiempo de 60 minutos, asumiendo el uso simultáneo de dos bocas de incendio (de 250 l/min c/u). La presurización del sistema contra incendio para las BIES se hará mediante el uso de una bomba centrífuga de 15 HP de arranque automático instalada en la sala de bombas, de manera a garantizar una presión mínima recomendada de 42 mca en la boca de incendio más alejada. También la misma cuenta con una bomba hidroneumática de 1 HP como presóstato de arranque que asegura un caudal de 15 l/min a una altura manométrica de 60mca.

- Las bombas hidroneumáticas estarán calibradas para funcionar con un arranque a una presión de 5.5kg/cm² y parada a una presión de 6.0Kg/cm²
- Al abrirse una boca de incendio, la presión en la red bajará por debajo de los 5.5 Kg/cm², accionando la bomba principal.

- La parada de las bombas será siempre manual, de manera a evitar que cualquier desperfecto en el sistema automático afecte su funcionamiento.
- La válvula de alivio instaladas en la tubería de impulsión será accionada cuando la presión de la instalación supere los 6.6 Kg/cm². Dichas válvulas están instaladas para evitar sobrepresiones en la red por efecto de golpe de ariete y también para retornar caudales en exceso al reservorio enterrado cuando los artefactos utilizados son pocos.
- Red de distribución:
 - Alimentación del tanque
 - Red hidrante propiamente dicho
- Artefactos:
 - Bocas hidrantes y Boca siamesa
 - Extintores de incendios
 - Detector humo calor
 - Detector termovelocimétrico
 - Pulsador manual
 - Alarma acústica y visual
 - Iluminación de emergencia
 - Cartel indicador SALIDA DE EMERGENCIAS
 - Disyuntores diferenciales
 - Plan de Emergencia

2.6. Plan de Control de Vectores

Se llevará a cabo la fumigación contra vectores de enfermedades como ser Insectos y Roedores a través de una empresa tercerizada para el efecto, también se tiene previsto contar con las estaciones de control de vectores.

2.7. Orden y Limpieza

Una vez en funcionamiento, la calidad del servicio se rige en el control higiénico y el orden en todas las áreas de la infraestructura.

Tarea 3. Consideraciones Legislativas y Normativas.

La empresa del **SR. FRANZ STEFAN HEINRICH PREM**, reconoce las normativas legales ambientales que rigen su trabajo, por lo que será respetuosa del cumplimiento de los siguientes aspectos legales, de acuerdo al orden prelativo de los mismos. 12

1) Constitución Nacional:

Art. 6º “De la calidad de vida” establece que “será promovida por el propio Estado a través de proyectos a nivel nacional”.

El Art. 7º declara: “Toda persona tiene derecho a habitar en un ambiente saludable e ecológicamente equilibrado. Constituyen objetivos prioritarios de interés social la conservación, la recomposición y el mejoramiento del ambiente, así como su conciliación con el desarrollo humano integral. Estos propósitos orientaran la legislación y la política gubernamental”.

El Art. 8º declara: “Las actividades susceptibles alteración ambiental serán reguladas por la ley, así mismo ésta podrá restringir o prohibir aquellas que califique peligrosas”. Asimismo, establece que “el delito ecológico será definido y sancionado por la ley” y concluye que “todo daño al ambiente importará la obligación de recomponer e indemnizar”

El Art. 38 posibilita a cualquier habitante de la república a recurrir antes las autoridades en busca de medidas que precautelen sus derechos a un ambiente sano. Por sí mismo, por sus representantes (Gobernadores, Intendentes) o por medio de asociaciones (grupos vecinales, comités), quienes podrán obtener la aplicación efectiva de estos preceptos constitucionales por medio de la acción o la excepción de la inconstitucionalidad, la que será planteada ante la Corte Suprema de Justicia.

2) Leyes Nacionales

LEY N° 6123

QUE ELEVA AL RANGO DE MINISTERIO A LA SECRETARÍA DEL AMBIENTE Y PASA A DENOMINARSE MINISTERIO DEL AMBIENTE Y DESARROLLO SOSTENIBLE

EL CONGRESO DE LA NACIÓN PARAGUAYA SANCIONA CON FUERZA DE

LEY

Artículo 1º. - Elévese al rango de Ministerio la Secretaría del Ambiente dependiente de la Presidencia de la República, que pasa a denominarse Ministerio del Ambiente y Desarrollo Sostenible. Tendrá por objeto diseñar, establecer, supervisar, fiscalizar y evaluar la Política Ambiental Nacional, a fin de cumplir con los preceptos constitucionales que garantizan el desarrollo nacional en base al derecho a un ambiente saludable y la protección ambiental.

Artículo 2º. - El Ministerio del Ambiente y Desarrollo Sostenible se regirá por las disposiciones de la Ley N° 1561/00 “QUE CREA EL SISTEMA NACIONAL DEL AMBIENTE, EL CONSEJO NACIONAL DEL AMBIENTE Y LA SECRETARÍA DEL AMBIENTE”, en la parte pertinente que no sean derogadas y no contraríen las disposiciones de la presente Ley.

Artículo 3º. - El Ministerio del Ambiente y Desarrollo Sostenible, a partir de la vigencia de la presente Ley se constituye en Autoridad de Aplicación de la Ley N° 3239/07 “DE LOS RECURSOS HÍDRICOS DEL PARAGUAY”, en cumplimiento del Artículo 52 de la citada Ley.

Artículo 4º. - El Poder Ejecutivo reglamentará por Decreto las funciones, atribuciones, organigrama, autoridades y estructura del Ministerio del Ambiente y Desarrollo Sostenible, y asignará las Partidas Presupuestarias para el cumplimiento de sus fines y objetivos.

Artículo 5º. - Los gastos para el cumplimiento de los fines, así como el Anexo del Personal consignados en el Presupuesto General de la Nación mantendrán su vigencia conforme a las demandas de funcionamiento y al Clasificador Presupuestario actual.

Artículo 6°. - Quedan derogados los Artículos 3°, 4°, 5° y 6° de la Ley N° 1561/00 “QUE CREA EL SISTEMA NACIONAL DEL AMBIENTE, EL CONSEJO NACIONAL DEL AMBIENTE Y LA SECRETARÍA DEL AMBIENTE”.

Artículo 7°. - Comuníquese al Poder Ejecutivo.

Aprobado el Proyecto de Ley por la Honorable Cámara de Senadores, a diez días del mes de mayo del año dos mil dieciocho, quedando sancionado el mismo, por la Honorable Cámara de Diputados, a veinte días del mes de junio del año dos mil dieciocho, de conformidad a lo dispuesto en el Artículo 204 de la Constitución Nacional.

La ley 294/93 de Evaluación de Impacto Ambiental

En el Art. 1° establece “Declarase obligatoria la Evaluación de Impacto Ambiental. Se entenderá por Impacto Ambiental a los efectos legales, toda modificación del medio ambiente provocada por obras o actividades humanas que tengan, como consecuencia positiva o negativa, directa o indirecta, afectar la vida en general, la biodiversidad, la calidad o una cantidad significativa de los recursos naturales o ambientales y su aprovechamiento, el bienestar, la salud, la seguridad personal, los hábitos y costumbres, el patrimonio cultural o los medios de vida legítimos”.

Ley 716/96 Que sanciona delitos contra el medio ambiente

En los Artículos 3° y 4° se establecen penas de prisión y multas a las personas que introduzcan desechos peligrosos al territorio nacional y procedan a la tala o quema de bosques que perjudiquen gravemente el ecosistema, los que exploten

bosques declarados protectores y los que alteren los humedales y fuentes o recursos hídricos sin autorización expresa de la autoridad competente.

En el Art. 7° Se establecen penas a los responsables de fábricas o industrias que descarguen gases o desechos sobre los límites autorizados; o viertan efluentes o desechos industriales no tratados en aguas subterráneas o superficiales (Art. 8°).

Ley N° 1160/97 Código Penal, Cap.III “Hechos Punibles contra las bases naturales de la vida humana” Art. 197, 198, 199 y 200.

Ley 836/80 Código Sanitario En el Art. 66° del Capítulo I Del Saneamiento Ambiental se declara la prohibición de toda acción que deteriore el medio natural, disminuyendo la calidad y tornándolo riesgoso para la salud.

La Ley Orgánica Municipal N° 3966/06:

Las municipalidades legislan el saneamiento y protección del medio ambiente, emiten todas las disposiciones relativas a los componentes naturales del medio ambiente, a la ordenación espacial, a las alteraciones, desequilibrios e impactos ambientales:

Art. 225.- El Plan de Desarrollo Sustentable.

El Plan de Desarrollo Sustentable tendrá por finalidad el desarrollo urbano y rural armónico con sus recursos naturales, con miras al bienestar colectivo.

El Plan de Desarrollo Sustentable es un instrumento técnico y de gestión municipal en el que se define los objetivos, líneas estratégicas, programas y proyectos en los ámbitos social, económico, ambiental, institucional y de infraestructura orientados a lograr la equidad social, el crecimiento económico y la sustentabilidad ecológica en el municipio.

El Plan de Desarrollo Sustentable tendrá como contenido básico un plan social, un plan económico y un plan ambiental del municipio.

Los planes operativos y de inversión de la Municipalidad deberán responder al Plan de Desarrollo Sustentable.

Los organismos de la Administración Central, las entidades descentralizadas y las gobernaciones coordinarán con las municipalidades sus planes y estrategias, a fin de armonizarlas con el Plan de Desarrollo Sustentable del municipio.

Art. 226.- Plan de Ordenamiento Urbano y Territorial.

El Plan de Ordenamiento Urbano y Territorial tendrá por finalidad orientar el uso y ocupación del territorio en el área urbana y rural del municipio para conciliarlos con su soporte natural.

El Plan de Ordenamiento Urbano y Territorial es un instrumento técnico y de gestión municipal donde se definen los objetivos y estrategias territoriales en concordancia con el Plan de Desarrollo Sustentable y contiene como mínimo los siguientes aspectos:

- a) La delimitación de las áreas urbana y rural;
- b) la zonificación del territorio: establecimiento de zonas con asignaciones y limitaciones de usos específicos en función a criterios de compatibilización de actividades, optimización de sus interacciones funcionales y de concordancia con la aptitud y significancia ecológica del régimen natural;
- c) el régimen de fraccionamiento y de loteamiento inmobiliario para cada zona;
- d) el régimen de construcciones;
- e) el sistema vial; y,
- f) el sistema de infraestructura y servicios básicos.

Ley N° 3239 De los recursos hídricos del Paraguay.

Artículo 1°. - La presente Ley tiene por objeto regular la gestión sustentable e integral de todas las aguas y los territorios que la producen, cualquiera sea su ubicación, estado físico o su ocurrencia natural dentro del territorio paraguayo, con el fin de hacerla social, económica y ambientalmente sustentable para las personas que habitan el territorio de la República del Paraguay.

Artículo 3°. - La gestión integral y sustentable de los recursos hídricos del Paraguay se regirá por los siguientes Principios:

- a) Las aguas, superficiales y subterráneas, son propiedad de dominio público del Estado y su dominio es inalienable e imprescriptible.
- b) El acceso al agua para la satisfacción de las necesidades básicas es un derecho humano y debe ser garantizado por el Estado, en cantidad y calidad adecuada.
- c) Los recursos hídricos poseen usos y funciones múltiples y tal característica deberá ser adecuadamente atendida, respetando el ciclo hidrológico, y favoreciendo siempre en primera instancia el uso para consumo de la población humana.
- d) La cuenca hidrográfica es la unidad básica de gestión de los recursos hídricos.

- e) El agua es un bien natural condicionante de la supervivencia de todo ser vivo y los ecosistemas que los acogen.
- f) Los recursos hídricos son un bien finito y vulnerable.
- g) Los recursos hídricos poseen un valor social, ambiental y económico.
- h) La gestión de los recursos hídricos debe darse en el marco del desarrollo sustentable, debe ser descentralizada, participativa y con perspectiva de género.
- i) El Estado paraguayo posee la función intransferible e indelegable de la propiedad y guarda de los recursos hídricos nacionales.

CAPITULO VI Derechos de uso y aprovechamiento de los recursos hídricos.

Artículo 13.- Todo habitante de la República del Paraguay es sujeto de derecho de uso y aprovechamiento de los recursos hídricos con diversos fines, en armonía con las normas, prioridades y limitaciones establecidas en la presente Ley, con excepción a lo establecido en la Ley N° 1614/00 “GENERAL DEL MARCO REGULATORIO Y TARIFARIO DEL SERVICIO PUBLICO DE PROVISION DE AGUA POTABLE Y ALCANTARILLADO SANITARIO PARA LA REPUBLICA DEL PARAGUAY”.

Artículo 14.- El derecho de uso y aprovechamiento de los recursos hídricos, no podrá ser otorgado ni transferido a un Estado extranjero o sus representantes.

Artículo 15.- Los recursos hídricos superficiales y subterráneos de uso para fines domésticos y de producción familiar básica que sean utilizados de manera directa por el usuario, sin intermediación de ningún tipo, son de libre disponibilidad, no están sujetos a permisos ni concesiones ni impuestos de ningún tipo y deberán estar inscriptos en el Registro Nacional de Uso y Aprovechamiento de los Recursos Hídricos, al solo fin de su contabilización en el Balance Hídrico Nacional.

Artículo 18.- Será prioritario el uso y aprovechamiento de los recursos hídricos superficiales y subterráneos para consumo humano. Los demás usos y aprovechamiento seguirán el siguiente orden de prioridad:

- a) Satisfacción de las necesidades de los ecosistemas acuáticos.
- b) Uso social en el ambiente del hogar.
- c) Uso y aprovechamiento para actividades agropecuarias, incluida la acuicultura.
- d) Uso y aprovechamiento para generación de energía.
- e) Uso y aprovechamiento para actividades industriales.
- f) Uso y aprovechamiento para otros tipos de actividades.

Cada tipo de uso y aprovechamiento demandará un tipo de calidad de agua diferente.

Artículo 19.- El derecho de acceso al uso y aprovechamiento de los recursos hídricos solo podrá ser modificado, suspendido, o revocado conforme a las disposiciones de la presente Ley y sus reglamentaciones.

Artículo 21.- En casos de emergencia, desastre natural o catástrofe nacional, declaradas por el Poder Ejecutivo, se podrá suspender, por resolución debidamente fundamentada de las autoridades competentes, los derechos de uso y aprovechamiento de los recursos hídricos. La duración de la suspensión debe estar en relación con las condiciones que la causaron.

CAPITULO VIII Del régimen legal ambiental de los recursos hídricos.

Artículo 26.- Corresponderá a la Secretaría del Ambiente (SEAM) la determinación del caudal ambiental de todos los cursos hídricos del país, así como la delimitación de las zonas de recarga de los acuíferos.

También corresponderá a la Secretaría del Ambiente (SEAM) el establecimiento de áreas restringidas a la utilización de las aguas subterráneas.

Las Resoluciones que establezcan las medidas precedentes deberán estar fundadas en estudios técnicos previos.

Artículo 27.- Corresponderá a la Secretaría del Ambiente (SEAM) en coordinación con el Ministerio de Salud Pública y Bienestar Social la determinación de los niveles de calidad que deberán tener las aguas superficiales, subterráneas y atmosféricas, según las distintas clasificaciones que al efecto realice.

Artículo 28.- Previo a su realización, todas las obras o actividades relacionadas con la utilización de los recursos hídricos deberán someterse al procedimiento de Evaluación de Impacto Ambiental previsto en la Ley N° 294/93 "EVALUACION DE IMPACTO AMBIENTAL" y sus reglamentaciones. Quedan exceptuados de esta obligación los usos relacionados con el ejercicio del derecho previsto en el Artículo 15 de la presente Ley.

LEY N° 3.956

GESTION INTEGRAL DE LOS RESIDUOS SOLIDOS EN LA REPUBLICA DEL PARAGUAY

Artículo 1º.- Objeto. La presente Ley tiene por objeto el establecimiento y aplicación de un régimen jurídico a la producción y gestión responsable de los residuos sólidos, cuyo contenido normativo y utilidad práctica deberá generar la reducción de los mismos, al mínimo, y evitar situaciones de riesgo para la salud humana y la calidad ambiental.

Artículo 4º.- Clasificación. Los residuos sólidos se clasificarán según su origen y composición, de acuerdo con los criterios técnicos establecidos en la presente Ley y su reglamentación.

Artículo 5º.- Gestión. La gestión integral de los residuos sólidos deberá ser sanitaria y ambientalmente adecuada, con sujeción a los principios de prevención y control de impactos negativos sobre el ambiente y la salud humana.

Artículo 6º.- Etapas. La gestión integral de los residuos sólidos comprende, tanto los procesos como los agentes que intervienen en las etapas de generación, recolección, almacenamiento, transporte, transferencia, tratamiento o procesamiento y aprovechamiento, hasta la disposición final; y cualquier otra operación que los involucre.

CAPITULO II De las autoridades competentes

Artículo 7º.- Autoridad de Aplicación. La Autoridad de Aplicación de la presente Ley es la Secretaría del Ambiente (SEAM), con facultad para regular, examinar y resolver la aprobación o el rechazo del proyecto de Gestión Integral de Residuos Sólidos, debiendo efectuar inspecciones, verificaciones, mediciones y demás actos necesarios para la correcta implementación del proyecto y el cumplimiento de esta Ley. Por vía reglamentaria, dictará las normas complementarias necesarias para la adecuada gestión de los residuos sólidos.

Artículo 9º.- De la Competencia Municipal. Es competencia de los municipios, la protección del ambiente y la cooperación con el saneamiento ambiental, especialmente en lo referente al servicio de aseo urbano y domiciliario, comprendidas todas las fases de gestión integral de los residuos sólidos.

CAPITULO IV De la generación

Artículo 14.- Deberes de las personas. En el proceso de gestión de los residuos sólidos, serán considerados como deberes de las personas los señalados a continuación:

a) pagar, en forma oportuna, los servicios dados por el municipio, cancelar las multas y demás cargas aplicadas por el mencionado organismo;

b) cumplir con las normas y recomendaciones técnicas que hayan sido establecidas por las autoridades competentes;

c) almacenar los residuos y desechos sólidos con sujeción a las normas sanitarias y ambientales, para evitar daños a terceros y facilitar su recolección, según lo establecido en esta Ley y su reglamento.

La persona natural o jurídica, pública o privada, que genere o posea residuos sólidos, es corresponsable de la gestión integral de ellos. Para evitar que puedan causar efectos nocivos a la salud y al ambiente, deberá proceder a la eliminación de los mismos, de conformidad con las disposiciones de la presente Ley y su reglamento.

Artículo 15.- Minimización. El generador deberá adoptar medidas de minimización de residuos sólidos, a través de los procesos productivos tecnológicamente viables, con sujeción a lo que determine la autoridad competente y a lo establecido en la presente Ley y su reglamento. Las autoridades municipales y los generadores deberán convenir en la elaboración de proyectos y desarrollo de programas de minimización de los mismos, en las condiciones y dentro del plazo que determine la autoridad ambiental y sanitaria competente.

Artículo 16.- Limpieza urbana. Las operaciones de limpieza urbana deben ser consideradas como de ejecución continua, y serán realizadas conforme a los proyectos y programas que deben desarrollar cada municipio, aplicando las técnicas de ingeniería ambiental, sanitaria y socialmente aceptadas.

CAPITULO V De la disposición inicial.

Artículo 17.- Disposición inicial. La generación de los residuos sólidos implica obligaciones en el generador; por tanto, deberá realizar el almacenamiento previo en recipientes adecuados a su volumen, manejo y características particulares, con el fin de evitar su dispersión. Toda edificación que requiera un sitio de almacenamiento temporal de residuos sólidos deberá cumplir, como mínimo, con las siguientes especificaciones:

- a) los sistemas de almacenamiento temporal deberán permitir su fácil limpieza y acceso;
- b) cumplir con las condiciones de diseño y mantenimiento establecidas en la normativa sanitaria.

Artículo 18.- De los contenedores. Los contenedores y recipientes utilizados para el almacenamiento temporal de los residuos sólidos, deberán cumplir los siguientes requisitos mínimos:

- a) ser reutilizables;
- b) estar adecuadamente ubicados y cubiertos;
- c) tener capacidad para almacenar el volumen de residuos sólidos generados, tomando en cuenta la frecuencia de la recolección;
- d) ser herméticos;
- e) estar contruidos con materiales impermeables y con la resistencia necesaria para el uso al que están destinados;
- f) tener un adecuado mantenimiento sanitario;
- g) tener la identificación relativa al uso y tipos de residuos sólidos;
- h) cualquier otra que el municipio considere, de acuerdo con los criterios técnicos existentes en el Plan Local de los Residuos Sólidos.

Artículo 19.- De su ubicación. Los contenedores que hayan sido destinados a depósitos temporales de los referidos residuos, deberán permitir el uso adecuado de las vías peatonales y vehiculares existentes.

CAPITULO VI De la recolección y transporte.

Artículo 20.- Recolección. Las autoridades locales adoptarán los métodos, sistemas y horarios de recolección de los residuos sólidos que mejor se adapten a sus características particulares, cumpliendo para su realización con las condiciones de higiene y seguridad adecuadas para minimizar el impacto negativo de los mismos.

Artículo 21.- Frecuencia. La recolección se considera una operación continua, conforme al proyecto de rutas de recolección; en consecuencia, las frecuencias, horarios y patrones de ejecución serán diseñados por el municipio, previa información a la comunidad, evitando la acumulación excesiva en poder del generador.

Artículo 22.- Transporte. El transporte de residuos deberá ser realizado en vehículos destinados exclusivamente a ese efecto; los que deberán estar identificados y habilitados por la Autoridad de Aplicación. Asimismo, deberán garantizar una adecuada contención de los residuos, evitando su diseminación en el ambiente.

CAPITULO IX De la disposición final.

Artículo 29.- Rellenos Sanitarios. Los residuos que no puedan ser reciclados y procesados por intermedio de las tecnologías disponibles, deberán destinarse a un sistema de disposición final permanente, mediante Rellenos Sanitarios.

Artículo 30.- Ubicación. Es responsabilidad del municipio la disposición final de los residuos sólidos generados en su jurisdicción, y no reutilizados, por tanto, debe tener habilitada un área apropiada para la disposición final de los residuos. Dicha área deberá cumplir con la normativa ambiental vigente y estar registrada en los términos previstos en el Artículo 9º, Inc. J) de la presente Ley.

Artículo 31.- Responsabilidad. Cuando el servicio de disposición final sea ejecutado por una persona natural o jurídica, pública o privada, de conformidad con lo previsto en esta Ley, la responsabilidad recaerá en el prestador del servicio; sin perjuicio de las sanciones previstas para las infracciones en el Artículo 39 de la presente Ley.

Artículo 32.- Recuperación. Los municipios deberán recuperar los lugares que hayan sido utilizados como sitios de disposición final de residuos sólidos provenientes de la recolección municipal y que actualmente no sean utilizados o se encuentren abandonados, así como reducir los posibles impactos ambientales y sanitarios generados.

Artículo 33.- Prohibición. Se prohíbe la quema o incineración y la disposición de residuos sólidos a cielo abierto, en cursos de agua, en lagos o lagunas o en los lugares de disposición final que no sean rellenos sanitarios. Se prohíbe también la participación de menores de edad en cualquiera de las etapas de la gestión.

Artículo 34.- Habilitación. Los proyectos de construcción, operación y funcionamiento, clausura y post-clausura de los sistemas de tratamiento y disposición final de los residuos sólidos, deberán contar con la correspondiente habilitación de la Autoridad de Aplicación, previo al inicio de los trabajos, sin perjuicio de las demás autorizaciones municipales correspondientes.

CAPITULO XI De las infracciones y sanciones.

Artículo 36.- Incumplimiento. El incumplimiento de la presente Ley y demás disposiciones reglamentarias o administrativas que de ella se deriven, dará lugar a una o más de las sanciones siguientes:

- a) amonestación por escrito;
- b) multa de un mil a diez mil días de jornal mínimo para actividades diversas no especificadas en la República, vigente en el momento de cometerse la infracción;
- c) clausura temporal o definitiva, parcial o total; y,

d) la suspensión o revocación de la concesión correspondiente

CAPITULO XII De las disposiciones finales y transitorias.

Artículo 42.- Las entidades de gestión que operan actualmente y estuvieran utilizando técnicas o tecnologías que no se adecuen a las exigencias de la presente Ley, tendrán un plazo máximo de 2 (dos) años para adecuarse a ella.

LEY N° 5211 DE CALIDAD DEL AIRE - CAPITULO I

Artículo 1º.- Objeto. Esta Ley tiene por objeto proteger la calidad del aire y de la atmósfera, mediante la prevención y control de la emisión de contaminantes químicos y físicos al aire, para reducir el deterioro del ambiente y la salud de los seres vivos, a fin de mejorar su calidad de vida y garantizar la sustentabilidad del desarrollo.

Artículo 2º. - Autoridad de Aplicación.

La Autoridad de Aplicación de la presente Ley será la Secretaría del Ambiente (SEAM) o el organismo que la sucediera. A ella le corresponderá el ejercicio de los deberes y atribuciones establecidas en esta Ley y la obligatoriedad de la reglamentación de la misma.

Artículo 3º. Ámbito de Aplicación.

Están sujetas a las disposiciones establecidas en la presente Ley las Fuentes Fijas; Fuentes Móviles y aquellas productoras portadoras de sustancias controladas conforme a lo establecido en el Capítulo II de la presente Ley, relacionadas a actividades potencialmente contaminadoras de la atmósfera y del aire, sean de titularidad pública o privada.

Quedan excluidos del ámbito de aplicación de la presente Ley y se regirán por su normativa específica:

a) los ruidos y vibraciones, b) las radiaciones ionizantes y no ionizantes.

Artículo 4º. - Principios rectores.

La interpretación y aplicación de la presente Ley y de toda norma adoptada como efecto de la misma, estará sujeta a los siguientes principios, los cuales podrán ser aplicados en forma acumulativa, cuando fuera posible:

1. De prevención: implica que las causas y las fuentes de las emisiones contaminantes del aire y de la atmósfera se atenderán en forma prioritaria e integrada, buscando prevenir los efectos negativos que sobre el ambiente pudieran producir.

2. De precaución: implica que cuando haya peligro de daño grave o irreversible, la ausencia de información o certeza científica no deberá utilizarse como razón para postergar la adopción de medidas eficaces dirigidas a impedir la degradación del ambiente.

3. De corrección de la contaminación en la fuente misma: implica que en caso de verificarse la ocurrencia de eventos contaminantes del aire o de la atmósfera por encima de los parámetros permitidos, la sanción implicará la corrección de las fuentes directas e indirectas.

4. De quien contamina responde compensando in natura e indemnizando: implica que quien contamina el aire o la atmósfera en transgresión a la normativa de protección vigente, deberá responder compensando in natura e indemnizando a los sujetos afectados y a la colectividad, en caso que fuera procedente.

5. De no regresión o de prohibición de retroceso ambiental: implica que la normativa y la jurisprudencia no deberían ser revisadas si esto implicare retroceder respecto a los niveles de protección ambiental del aire y de la atmósfera alcanzados con anterioridad.

CAPITULO V – De la protección; corrección; control y prevención de la Contaminación del aire.

Artículo 14.- Sistemas de gestión ambiental.

La Secretaría del Ambiente (SEAM), el Ministerio de Salud Pública y Bienestar Social (MSP y BS) y las Municipalidades, en el ámbito de sus respectivas competencias, implementarán un sistema de gestión en los sectores de actividad pública y privada que fueran fuentes de emisión, con el objeto de promover una producción, un mercado y un transporte con menor poder contaminante posible, contribuyendo así a reducir la Contaminación del Aire.

Artículo 17.- Educación sanitaria y ambiental.

La Administración Pública, en el ámbito de su competencia, fomentará la formación, capacitación y sensibilización del público con el objeto de propiciar que los ciudadanos se esfuercen en contribuir, desde los diferentes ámbitos sociales, a la protección del Aire y de la Atmósfera.

Artículo 18.- Programas de fiscalización ambiental.

La Secretaría del Ambiente (SEAM), el Ministerio de Salud Pública y Bienestar Social y las Municipalidades crearán y ejecutarán en el ámbito de sus competencias, programas transversales de fiscalización ambiental y otros instrumentos de política ambiental nacional aptos para contribuir en el cumplimiento de la finalidad de la presente Ley.

CAPITULO VII De los convenios y tratados internacionales.

Artículo 25.- Circulación de sustancias prohibidas.

La Secretaría del Ambiente (SEAM) deberá actualizar los listados de sustancias prohibidas de importación y sus sustitutos establecidos por la normativa internacional ratificada por legislación nacional, relativos a las sustancias que agotan la capa de ozono.

Queda prohibida la comercialización dentro del territorio nacional de las sustancias agotadoras de la capa de ozono, cuya importación estuviera prohibida.

La Secretaría del Ambiente (SEAM) establecerá un programa de reducción gradual de importación y comercialización de tecnología y sustancias capaces de agotar la capa de Ozono.

Artículo 26.- Reducción de emisiones de Gases de Efecto Invernadero y

Contaminantes Orgánicos Persistentes (COP).

La Secretaría del Ambiente (SEAM), con el objetivo de lograr la reducción progresiva de los gases de efecto invernadero, establecerá estándares y límites máximos de emisión de COP; criterios base de eficiencia energética y de sustitución de fuentes de emisión de dichos gases.

3) Decretos Leyes

Decreto Nº 14.390/92 Reglamento general técnico de seguridad, higiene y medicina en el trabajo: originado en el Ministerio de Justicia y Trabajo por el cual este organismo del Ejecutivo en sus atribuciones establece normas de higiene, seguridad y medicina del trabajo a ser cumplida en los locales de trabajo de toda la República.

Decreto 453/13, que reglamenta la ley 294/93 de Evaluación de Impacto Ambiental.

Por la cual se establece el mecanismo preciso del proceso de Evaluación de Impacto Ambiental, los plazos involucrados y los insumos técnicos pertinentes.

Decreto 7.391/17, que reglamente la ley 3.956/09 de Gestión Integral de Residuos Sólidos. Establece que el Plan de Manejo de residuos sólidos debe contar con aprobación municipal. Establece el contenido mínimo del Plan de Manejo.

4) Resoluciones Ministeriales

- **Reglamento 458** del Código Sanitario que establece las medidas de manejo, tratamiento y disposición final de residuos sólidos.

- **Reglamento de CORPOSANA** (actualmente ESSAP) que establece la calidad de las aguas residuales a ser vertidas en la red de alcantarillado sanitario.
- **Resolución No. 1190/08 de Sustancias químicas (PCBs)**, promulgada por la Secretaría del Ambiente en fecha 12 de agosto de 2008, establece medidas para la gestión de bifenilos Policlorados (PCBs) en la República del Paraguay a ser cumplidas por los poseedores y fabricantes de aceites dieléctricos y equipos que lo contienen, y por las Empresas que realizan transportes y mantenimientos de dichos equipos y sustancias.
- **Resolución N° 1402 del 01 de setiembre del 2011**, Por la cual se establecen los protocolos para el tratamiento de Bifenilos Policlorados (PBC) en el marco de la implementación del convenio de Estocolmo en la República del Paraguay.

Tarea 4. Análisis de Alternativas para el Proyecto Propuesto

Respecto a este punto, es importante destacar que el proyecto desarrollado, es el resultado de estudios y revisiones sucesivas por parte de equipo de profesionales, hasta lograr conjugar los elementos técnicos con los ambientales, generando un producto único, que responde a las exigencias de confort para los usuarios y la seguridad para el medio ambiente.

No existen alternativas de localización para el emprendimiento, pues el inmueble es propiedad del proponente. Con relación a alternativas tecnológicas, contara con todo el equipamiento productivo necesario para las distintas etapas constructivas, así como también en términos de infraestructura básica para el funcionamiento correcto de las instalaciones.

Tarea 5. Determinación de Potenciales Impactos del Proyecto

5.1. Aspectos Generales

La construcción y funcionamiento de un local comercial y gimnasio con las características del propuesto en el presente estudio, implica la gran afluencia de personas, sean éstas, inicialmente constructores y posteriormente operarios y clientes.

Toda obra constructiva, traen consigo riesgos propios tales como la ocurrencia de incidentes y accidentes, entre las que se encuentran las caídas a nivel y de alturas, atrapamientos, cortaduras, golpes, choques eléctricos, así como intoxicaciones con sustancias químicas empleadas, como son los barnices, pinturas, solventes y otros.

Desde el punto de vista operativo, un motel presenta el riesgo más importante cual es la ocurrencia de incendios.

5.2. Impactos Positivos

Los principales Impacto Positivos constituyen sin dudas la generación de empleos. Las obras civiles relacionadas implican fuente de trabajo a numerosas personas del área de Asunción y gran Asunción. En este caso, directamente trabajarán personas en régimen laboral de jornada ordinaria, y en ambiente de trabajo que contemplará el cumplimiento de las normas vigentes en cuanto a seguridad ocupacional, higiene y medicina del trabajo, así como la seguridad social de los mismos. De manera indirecta la construcción beneficiará a distribuidores, proveedores de productos, materiales, maquinarias y servicios, generando un movimiento comercial relevante y de gran fuente de trabajo.

Tarea 6. Determinación de Impactos Ambientales Significativos

6.1. Valorización de Impactos Ambientales significativos – Método Check list

Etapa: Preparación del sitio

Elementos alterables	Impacto significativo potencial o real	Importancia Impacto
Agua subterránea	Disminución de superficie de recarga manto freático	Baja (-)
	Incremento en la demanda	Baja (-)
	Alteración calidad	No Aplica
Agua superficial	Alteración de características de drenaje	No Aplica
	Alteración de calidad	No Aplica
Aire	Generación de partículas suspendidas	Moderada (-)
	Generación de gases	Moderada (-)
	Generación de ruidos	Moderada (-)
Flora	Remoción de especies vegetales	Baja (-)
	Afectación de especies de interés científico	No Aplica
Fauna	Afectación a especies que habitan en la zona	Baja (-)
	Alternación de hábitats	Baja (-)
	Proliferación de insectos y alimañas	Baja (-)
Suelo	Alteración de calidad por efecto de residuos sólidos	Baja (-)
	Alternación de calidad por efecto de efluentes líquidos	Baja (-)
Efectos estéticos	Paisaje	Baja
	Apariencia del aire	Baja (-)
Aspectos socioeconómicos	Empleo y mano de obra	Alta (+)
	Valor de la tierra	Alta (+)
	Estilo y calidad de vida	Alta (+)
	Salud y seguridad ocupacional	Mediana (-)

Conforme el detalle de la planilla, correspondiente a la Etapa de Preparación del sitio, puede notarse que se tiene Impactos Positivos de mucha importancia, como es el caso de del Empleo y Mano de Obra, así como el mejoramiento en el Estilo y Calidad de Vida de las personas ocupadas en la mencionada obra.

Por otro lado, se tiene riesgos de ocurrencia de impacto negativo sobre la salud y seguridad ocupacional, dado que los trabajos a ser realizados, se caracterizan por estar acompañados de riesgos de accidentes, que podrían afectar la salud y la integridad física de los trabajadores. Durante el acondicionamiento del sitio, se recurrirá al uso de agua proveniente de la ESSAP, el cual afectará la Demanda sobre este recurso y podría darse efectos de sobre la calidad, ante eventuales malos manejos operacionales, así como una mala disposición de los residuos y aguas residuales generadas.

La operación de equipamientos, propios de esta actividad en esta etapa, podría traer consigo riesgos de generación de material particulado (polvo), gases de combustión de equipamientos empleados, así como ruidos, que podrían afectar a la calidad del aire y de su aspecto.

El suelo es otro elemento que podría ser moderadamente afectado, específicamente en su calidad, ante eventual mala disposición de residuos sólidos generados y aguas residuales.

Etapa: Construcción del local comercial y gimnasio

Elementos alterables	Impacto significativo potencial o real	Importancia Impacto
Agua subterránea	Disminución de superficie de recarga manto freático	Baja (-)
	Incremento en la demanda	Baja (-)
	Alteración calidad	No Aplica
Agua superficial	Alteración de características de drenaje	No Aplica
	Alteración de calidad	No Aplica
Aire	Generación de partículas suspendidas	Moderada (-)
	Generación de gases	Moderada (-)
	Generación de ruidos	Moderada (-)
Flora	Remoción de especies vegetales	Baja (-)
	Afectación de especies de interés científico	No Aplica
Fauna	Afectación a especies que habitan en la zona	No Aplica
	Alteración de hábitats	No Aplica
	Proliferación de insectos y alimañas	Moderada
Suelo	Alteración de calidad por efecto de residuos sólidos	Baja (-)
	Alteración de calidad por efecto de efluentes líquidos	Baja (-)
Efectos estéticos	Paisaje	No Aplica
	Apariencia del aire	Baja (-)
Aspectos socioeconómicos	Empleo y mano de obra	Alta (+)
	Valor de la tierra	Alta (+)
	Estilo y calidad de vida	Alta (+)
	Salud y seguridad ocupacional	Mediana (-)

La etapa correspondiente a la Construcción, se caracteriza por la cobertura de una fracción área total del inmueble, reduciendo la posibilidad de que el agua de lluvia, recargue el acuífero, así también se tiene gran cantidad de material particulado y gases de combustión de equipos y vehículos, así como también la generación de ruidos.

La alta proliferación de personas, trae aparejada la generación de importante cantidad de residuos y efluentes, que representan un riesgo importante de contaminación del suelo.

El paisaje se ve afectado por el desarrollo de estructuras propias de una obra civil. Respecto a la salud y seguridad ocupacional, aumentan los riesgos de incidentes y accidentes que pueden afectar la salud e integridad de las personas.

En esta etapa, se ven favorecidos el Empleo y Mano de obra, por la gran demanda, así como el mejoramiento en el Estilo y Calidad de vida. Otro componente de alta importancia es el incremento en el valor de la tierra, como resultado de la innovación en la obra propuesta.

Otro eventual impacto negativo es el riesgo para la seguridad pública, ante excavaciones importantes que podrían desencadenar caídas, golpes y hasta la muerte de transeúntes y los propios operarios.

Etapa: Funcionamiento del local comercial y gimnasio

Elementos alterables	Impacto significativo potencial o real	Importancia Impacto
Agua subterránea	Disminución de superficie de recarga manto freático	Baja (-)
	Incremento en la demanda	Baja (-)
	Alteración calidad	No Aplica
Agua superficial	Alteración de características de drenaje	No Aplica
	Alteración de calidad	No Aplica
Aire	Generación de partículas suspendidas	No Aplica
	Generación de gases	Baja (-)
	Generación de ruidos	No Aplica
Flora	Remoción de especies vegetales	Baja (-)
	Afectación de especies de interés científico	No Aplica
Fauna	Afectación a especies que habitan en la zona	No Aplica
	Alternación de hábitats	No Aplica
	Proliferación de insectos y alimañas	Baja (-)
Suelo	Alteración de calidad por efecto de residuos sólidos	Baja (-)
	Alternación de calidad por efecto de efluentes líquidos	Baja (-)
Efectos estéticos	Paisaje	Alta (+)
	Apariencia del aire	No Aplica
Aspectos socioeconómicos	Empleo y mano de obra	Alta (+)
	Valor de la tierra	Alta (+)
	Estilo y calidad de vida	Alta (+)
	Salud y seguridad ocupacional	Moderada (-)

Durante el período correspondiente al funcionamiento del local comercial y gimnasio, la gran afluencia de personas, ejerce una presión sobre los servicios, especialmente aquellos que tienen que ver con la Recolección y disposición final de residuos sólidos y recepción de aguas cloacales. Sabido es el efecto negativo que estos pueden ejercer sobre el suelo, ante un eventual mal manejo y disposición. También la gran afluencia de personas y los residuos que se generan constituyen fuente de desarrollo y proliferación de insectos y alimañas que pueden constituirse en vectores de enfermedades.

La recarga del acuífero seguirá siendo afectada, por interrupción del drenaje natural de agua de lluvia hacia el interior del suelo. La generación de gases será importante, dado la cantidad de vehículos que frecuentarán el edificio y los eventuales escapes de gases de refrigeración a ser empleados en los sistemas de frío.

Como impactos positivos, se tiene la Valorización de la tierra, el Empleo y mano de obra que ocupen las diferentes funciones lo que representará un mejoramiento en la calidad de vida de estas personas. Mientras que la Salud Pública podrá verse favorecida, mediante el pago de impuestos al fisco, propios de esta actividad.

Ante lo expuesto se concluye sobre la necesidad de aplicar medidas preventivas y correctivas de manera a evitar y contrarrestar los efectos e impactos negativos sobre los componentes ambientales y sobre la salud y seguridad ocupacional.

7. Elaboración del Plan de Mitigación para atenuar los Impactos Negativos.

Se desarrolla el presente plan de Mitigación de Impactos Negativos, correspondiente a las etapas del proyecto:

7.1. Etapa: Preparación del sitio

Elementos alterables	Impacto significativo potencial o real	Medida prevista
Agua subterránea	Disminución de superficie de recarga manto freático.	Utilización mínima de agua en esta etapa, utilización de tanque de almacenamiento.
	Incremento en la demanda.	
Aire	Generación de partículas suspendidas.	Area relativamente pequeña de intervención, utilización de maquinaria en condiciones adecuadas y mantenimiento al día, utilización de maquinarias en período de tiempo estrictamente necesario.
	Generación de gases.	
	Generación de ruidos.	
Fauna	Afectación a especies que habitan en la zona.	El área a intervenir estuvo mucho tiempo invadida por familias, de manera que la fauna está limitada a insectos nativos del sitio, gestión adecuada de residuos a fin de evitar la proliferación de alimañas.
	Alternación de hábitats.	
	Proliferación de insectos y alimañas.	
Suelo	Alteración de calidad por efecto de residuos sólidos.	Gestión adecuada de residuos por tipo, aplicación de medidas de monitoreo y control, supervisión permanente del cumplimiento de medidas.
	Alternación de calidad por efecto de efluentes líquidos.	
	Apariencia del aire.	
	Salud y seguridad ocupacional.	

7.2. Etapa: Construcción del local comercial y gimnasio

Elementos alterables	Impacto significativo potencial o real	Medida prevista
Agua subterránea	Disminución de superficie de recarga manto freático.	Utilización mínima de agua en esta etapa, utilización de tanque de almacenamiento.
	Incremento en la demanda.	
Aire	Generación de partículas suspendidas.	Cobertura de insumos particulados como la arena, sobre todo en días ventosos, reducción al mínimo y funcionamiento de motores y vehículos, utilización de maquinaria en condiciones adecuadas y mantenimiento al día, utilización de maquinarias en período de tiempo estrictamente necesario.
	Generación de gases.	
	Generación de ruidos.	
	Proliferación de insectos y alimañas.	
Suelo	Alteración de calidad por efecto de residuos sólidos.	Gestión adecuada de residuos por tipo, aplicación de medidas de monitoreo y control, supervisión permanente del cumplimiento de medidas.
	Alternación de calidad por efecto de efluentes líquidos.	
	Apariencia del aire.	
	Salud y seguridad ocupacional.	

Otras medidas complementarias, serán aplicadas en esta etapa, cuales son:

- Se señalizará el entorno de las obras.
- Los equipos y maquinarias estarán en perfecto estado de operación. Se dará mantenimiento preventivo a los vehículos en los centros de servicios.
- Los vehículos para transporte de material contarán con un recubrimiento de sus tolvas.
- La empresa contratista contará con un programa de mantenimiento preventivo de los equipos y maquinarias utilizadas para la construcción.
- El transporte se realizará por las vías y caminos previamente establecidos.
- Al realizar operaciones de carga, el medio de transporte deberá estar completamente detenido y asegurado.

- Prohibición de la permanencia de personal en la parte superior de las cargas a transportar.
- Cumplimiento con los procedimientos de salud y seguridad Reglamento General de Seguridad en el trabajo (Ministerio de Justicia y Trabajo).
- Información a las autoridades locales sobre cualquier accidente en los frentes de obra y llevar un registro de los casos de enfermedad y los daños durante las obras.
- En ausencia total o parcial de luz solar, se suministrará iluminación artificial suficiente en todos los sitios de trabajo.
- El personal contará con la debida capacitación en los temas de salud, seguridad, ambiente y relaciones comunitarias, cuya responsabilidad estará a cargo de la empresa contratista. Se deberá contar con un registro que evidencie dicha capacitación.
- Prohibición en el uso de armas de fuego, con excepción del personal de seguridad debidamente autorizado.
- Prohibición del consumo de bebidas alcohólicas o estar bajo la influencia del alcohol.
- Prohibición de la utilización o el hecho de estar bajo los efectos de drogas ilegales.
- Disponibilidad de Plan de Contingencias en la etapa de construcción.

La empresa contratista deberá confeccionar un Plan de Contingencias, que será de conocimiento y acceso por parte de todas las personas encargadas de la implementación de la obra.

Dicho plan debe contemplar los siguientes aspectos.

- Derrames de combustibles.
- Manipuleo de combustibles.
- Normas de seguridad.
- Acciones concretas y señalización de rutas de evacuación.
- Coordinación con entidades de socorro y prácticas de salvamento.
- Accidentes laborables.
- Uso de equipos de protección individual.
- Mantenimiento de equipos y vehículos, entre otros.

Por otro lado, el personal operativo utilizará de manera obligatoria los siguientes equipos de protección individual: Ropa apropiada (chaqueta y pantalón), zapatos de seguridad con punta de acero, casco, lentes de protección, guantes.

7.3. Etapa: Funcionamiento del local comercial y gimnasio

Elementos alterables	Impacto significativo potencial o real	Importancia Impacto
Agua subterránea	Disminución de superficie de recarga manto freático.	Bajo impacto, ya que el predio contará con suelo desnudo que permitirá la infiltración natural de agua de lluvia. Utilización del agua de manera adecuada y en cantidades estrictamente necesarias.
	Incremento en la demanda.	
Aire	Generación de gases.	Bajo impacto, el equipamiento de refrigeración será sometido a mantenimientos periódicos del tipo preventivo y correctivo.
Fauna	Proliferación de insectos y alimañas.	Aplicación de plan de control de vectores, que incluirá fumigaciones y control de roedores.
Suelo	Alteración de calidad por efecto de residuos sólidos.	Aplicación de medidas de gestión integral de residuos sólidos y gestión adecuada de aguas residuales
	Alteración de calidad por efecto de efluentes líquidos.	
	Salud y seguridad ocupacional.	Capacitación periódica al personal en cuestiones de salud y seguridad, provisión y exigencia en el uso de equipos de protección individual al personal operativo.

Respecto a la red hidrante, se llevarán a cabo controles permanentes de: presión en la línea de agua de la red hidrante, presión en extintores de incendio, funcionamiento de dispositivos de detección y respuesta ante casos de incendios.

También se tiene prevista la aplicación de otras medidas complementarias, como ser: el Plan de Emergencia, instrucciones para evacuación segura en caso de siniestros, manejo de equipos de extinción, conocimiento sobre manejo del panel central de control, tipos de fuegos, etc., el cual será socializado con los personales de la empresa.

Desde el punto de vista de la Salud y Seguridad Ocupacional, la empresa tiene prevista la aplicación de las siguientes medidas:

- Disponibilidad y uso obligatorio de equipos de protección individual.
- Señalización adecuada de áreas y equipos, advirtiendo sobre riesgos asociados.
- Capacitación al personal sobre cuestiones de prevención de incendios y riesgos asociados a sus labores respectivas.
- Conexión a tierra de equipos eléctricos para evitar choques eléctricos.
- Disponibilidad de Plan de Seguridad (a ser elaborado tras la identificación y valoración de riesgos), socializado entre los empleados.

Tarea 8. Elaboración de un Plan de Monitoreo

8.1 Fase de Preparación del Sitio y Construcción del local comercial y gimnasio

Actividad	Frecuencia	Responsabilidad del Cumplimiento
1. Registro en planilla, cantidad de residuos comunes entregados a empresa para su disposición final en relleno sanitario.	Semanal	Ejecución: Empresa constructora contratada. Supervisión: Sr. Franz Heinrich
2. Registro en planilla, cantidad de envases vacíos generados por tipo de productos químicos y entregados a empresa especializada.	Mensual	Ejecución: Empresa constructora contratada. Supervisión: Sr. Franz Heinrich
3. Registro en planilla de, estado general de orden y limpieza de las áreas de trabajo.	Diaria	Ejecución: Empresa constructora contratada. Supervisión: Sr. Franz Heinrich
4. Control de disponibilidad de Plan de Contingencias y constancias de capacitación al personal operativo y administrativo.	Aleatoria	Ejecución: Empresa constructora contratada. Supervisión: Sr. Franz Heinrich
5. Registro en planilla del cumplimiento de medidas: tapado de camiones y rociamiento de área para evitar polvo.	Diaria	Ejecución: Empresa constructora contratada. Supervisión: Sr. Franz Heinrich
6. Control de disponibilidad de Plan de Mantenimiento de equipos y vehículos y evidencias de cumplimiento.	Aleatoria	Ejecución: Empresa constructora contratada. Supervisión: Sr. Franz Heinrich
7. Registro de entrega de equipos de protección individual al personal operativo y evidencias de su uso.	Diaria	Ejecución: Empresa constructora contratada. Supervisión: Sr. Franz Heinrich
8. Registro de operaciones del retiro de efluentes generados en los baños portátiles.	Diaria	Ejecución: Empresa constructora contratada. Supervisión: Sr. Franz Heinrich

8.2 Fase de Funcionamiento del local comercial y gimnasio

Actividad	Frecuencia	Responsabilidad del Cumplimiento
1. Registro en planilla, cantidad de residuos comunes entregados al servicio de recolección municipal y residuos peligrosos entregados para su disposición final a empresa especializada.	Semanal	Responsable: Sr. Franz Heinrich
2. Registro de tareas de inspección de registros para aguas cloacales	Mensual	Responsable: Sr. Franz Heinrich
3. Registro de trabajos de Mantenimiento de equipos, conductores y tableros eléctricos.	Mensual	Responsable: Sr. Franz Heinrich
4. Registro de trabajos de control de estado general de funcionamiento de equipos de detección y combate de incendios.	Trimestral	Responsable: Sr. Franz Heinrich
5. Registros de capacitación al personal operativo en Prevención de y Combate de Incendio, Primero Auxilios y Manejo seguro de Sustancias Químicas.	Anual	Responsable: Sr. Franz Heinrich
6. Registro de entrega de equipos de protección individual al personal operativo, supervisión de su uso obligatorio.	Diaria	Responsable: Sr. Franz Heinrich
7. Registro de eventos de Fumigaciones y Control de Roedores.	Mensual	Responsable: Sr. Franz Heinrich
8. Registro en acta sobre conformación de Brigada contra Incendios y jornadas de capacitación y simulacros.	Anual	Responsable: Sr. Franz Heinrich

Procedimiento para la Extinción de Incendios

Disposiciones Generales

Para que se produzca un incendio es necesario la presencia de un combustible y una energía de activación (Foco de ignición) que es la que produce la reacción química de los dos primeros haciéndolos entrar en combustión-, conformándose, de esa manera, lo que se ha dado en llamar el triángulo de fuego.

De no sofocarse en tiempo, oportunidad y con el empleo de los medios adecuados y necesarios, la combustión libera parte de su energía (producto de una reacción química), la que se disipa en el ambiente provocando los efectos térmicos del incendio mientras que una parte restante de esta energía calienta los elementos reaccionantes cercanos, aportando nueva y precisa energía de activación. Si esta energía NO es suficiente el proceso (incendio) se detiene y si es superior a la necesaria éste se continúa entrando en cadena, acelerándose y desarrollándose en sucesivas etapas en la medida que existan productos a reaccionar, generando lo que se conoce con el nombre de tetraedro del fuego. 29

La energía liberada en el ambiente son gases que contienen monóxido de carbono, bióxido de carbono y vapor de agua, los que mezclados con el aire del ambiente conforman, conjuntamente con hollín, alquitrán, minúsculas partículas de materia quemada y finas gotas de agua producto de la evaporación, una masa en suspensión que lo caracterizamos como humo conteniendo los llamados gases de suspensión.

Efectos de los Humos y Gases

- ✓ **Intoxicación:** Por el monóxido de carbono (CO) ácido cianhídrico (CNH) y óxido nitroso (NO). Una proporción en el aire de CO en el orden del 3 por 1000 resulta fatal para las personas.
- ✓ **Asfisia:** Provocada por insuficiencia de oxígeno al disminuir su proporción en el aire en razón de ser absorbido por los gases en combustión. Porcentajes en el aire entre 10 y 14 por ciento provocan inconsciencia y menores porcentajes provocan la muerte en breves minutos.
- ✓ **Desorientación:** Por pérdida de la visión dificultando la evacuación e impidiendo combatir el fuego para su eliminación.
- ✓ **Quemaduras:** De distintos grados como consecuencia de las elevadas temperaturas que alcanzan los gases próximos al foco de incendio.

Procesos de la Combustión.

- ✓ Con llamas (Incluyen explosiones)
- ✓ Superficiales sin llamas (Producen incandescencias).

De lo expuesto precedentemente podemos deducir que el proceso de combustión más peligroso es el de combustión con llamas que incluyen explosiones y que lo generan 4 factores: Temperatura, combustible, oxígeno y reacción química. Esto nos lleva, llegado el momento de seleccionar el agente extinguidor más apropiado para combatir el fuego, a tener en cuenta aquellos que actúan directamente sobre dichos factores.

Tipos o clases de fuegos.

Para estar en aptitud de combatir un incendio resulta necesario conocer los tipos de fuego que se pueden presentar y de esa forma emplear las sustancias más apropiadas para hacerle frente, según los casos. Los tipos de fuego se clasifican con letras con la finalidad de diferenciarlos entre sí:

- ✓ **Fuegos Clase "A":** Sobre combustibles sólidos tales como: madera, papel, telas, goma, plásticos, etc.



- ✓ **Fuegos Clase "B":** Sobre líquidos, gases, pinturas, aceites, naftas, ceras, etc.



- ✓ **Fuegos Clase «C»:** Sobre materiales, instalaciones o equipos sometidos a la acción de la corriente eléctrica.



- ✓ **Fuegos Clase "D":** Sobre metales combustibles tales como: Magnesio, titanio, sodio, potasio, etc.



Respecto a los extintores (agente contra el fuego existen varios con distintas capacidades de actuación).

Medios de combate.

- ✓ **Fuego clase A:** Agua



- ✓ **Fuego clase B:** polvo químico triclase 

Espuma
Anhídrido carbónico
Hidrocarburos halogenados

- Fuego clase C:** Polvos químicos  o 
Anhídrido carbónico

- Fuego clase D:** Equipos y extintores especiales. 

Combate de incendios

Una vez detectado una fuente de ignición o inicio de fuego se debe analizar rápidamente a que tipo pertenece y determinar que medio debe ser utilizado para extinguir el mismo, una vez realizado este paso utilizar el elemento (extintor o hidrante) más cercano a la zona del siniestro y proceder teniendo en cuenta los siguientes pasos:

Procedimiento para el uso de extintores.

- ✓ Quitar el pasador de seguridad de la parte superior del extintor que mantiene el gatillo fijo.
- ✓ Romper la banda de inspección de alambre o plástico.
- ✓ Tomar el extintor, saque la manguera y sujétela firmemente mientras la orienta a la base del fuego.
- ✓ Colocarse a 3 metros del fuego, de espaldas al viento.
- ✓ Accionar el gatillo, y dirija el chorro a la base del fuego.
- ✓ El agente extintor deberá rociarse en forma de abanico para cubrir la mayor superficie posible.
- ✓ Si a los cuatro segundos el fuego no disminuye, retirarse caminando hacia atrás, nunca le dé la espalda al fuego.

Procedimiento para el uso de Hidrantes.

Romper o extraer el vidrio del nicho porta manguera.

- ✓ Desenroscar la manguera y conectarlo a la red de agua.
- ✓ Conectar la boquilla.
- ✓ Asegurarse de que pisar firme, pues con frecuencia está expuesto a resbalones, tropezones, clavos, etc., según el lugar donde se trabaje, principalmente cuando el agua cubre el suelo y no se ve donde se pisa.
- ✓ La posición más adecuada, es poner el cuerpo de canto para exponerse menos al calor del incendio y agachándose lo más posible, protegiéndose detrás del abanico de agua; sin embargo, al avanzar el paso debe ser siempre firme, lento y calculado.
- ✓ Antes de iniciar el avance conviene probar el funcionamiento de la boquilla, así como la presión con que se cuenta en la manguera, esto se hace abriendo y cerrando unas dos veces la boquilla, para observar los cambios en el flujo de agua, también debe observarse el desarrollo del fuego para determinar el punto de ataque y lo que se espera lograr con esa maniobra, igualmente se debe mirar la ruta que se va a recorrer y tomar en cuenta los obstáculos y riesgos que representa.
- ✓ El paso que se lleve al avanzar debe ser rítmico y medido, de aproximadamente 40 cm.

- ✓ En maniobras de más de una persona, todos sin excepción, deben obedecer la voz de mando de una sola persona, para evitar equivocaciones y desgracias.
- ✓ En caso de algún acontecimiento imprevisto o estallido de alguna válvula de seguridad, un flamazo, la caída de un compañero, etc., no se soltara la manguera, ni se volverá la espalda al fuego. Siempre en estos casos nuestra única defensa contra el fuego es el agua que se desprende o sale del hidrante, ya que forma una barrera entre el fuego y nosotros. Si la perdemos, también nos perdemos nosotros.
- ✓ Empujar hacia atrás las llamas mientras se hace alguna maniobra, como cerrar una válvula, hacer una conexión, o poner algún tapón, etc.
- ✓ Barrer las llamas hacia una zona determinada, donde se cause el menor daño o mientras se consume el combustible que arde.
- ✓ Para dispersar concentraciones de gas combustible, para evitar que se formen mezclas expansivas.
- ✓ Proteger al personal contra el calor radiante en el combate de incendios.
- ✓ Enfriar el material expuesto al calor de un incendio, para que no arda.