

2022

RELATORIO DE IMPACTO AMBIENTAL
“LOTEAMIENTO EN MAYOR MARTINEZ”
PROPONENTE: PIRARENDA S.A.



MAYOR MARTINEZ - ÑEEMBUKU

1. ANTECEDENTES DEL PROYECTO

Los fraccionamientos de terrenos rurales en nuestra actualidad se han desarrollado con más frecuencia por la expansión de las zonas urbanas, debido al rápido crecimiento demográfico y a la necesidad de que cada persona tenga un terreno propio en donde pueda vivir dignamente. El desarrollo económico y de infraestructuras de una localidad, ocasiona la demanda cada vez más de terrenos urbanos, debido a que aparte del crecimiento demográfico natural existen muchas familias que emigran de las zonas rurales a las urbanas, en busca de mejor porvenir.

En la actualidad se observa en la zona del municipio de Mayor Martínez, lotes fraccionados para nuevos emplazamientos de zonas urbanas, en varios puntos del Municipio, disminuyendo áreas de cultivos, especialmente en las cercanías de la ruta y otros lugares colindantes al centro urbano.

El proyecto en cuestión es un Loteamiento planteado por el proponente citado más abajo. El presente Estudio es que tiene el objetivo de orientar a la identificación de los posibles impactos ambientales positivos o negativos que pudieran ocasionar las acciones del proyecto, por lo que lo enmarcamos como un instrumento preventivo de la gestión Ambiental, como es el caso del proyecto de referencia.

1.1. Nombre del Proyecto: LOTEAMIENTO EN MAYOR MARTINEZ

1.2. Proponente: PIRARENDA S.A.

RUC 80125921-5

1.3. Representante Legal: Onésimo Daniel Gonzalez

C.I.N° 926.472

1.4. Ubicación

- **Dirección:** lugar denominado Mbeguetaya
- **Padrón N°:** **596**
- **Finca N°:** 362
- **Superficie Total:** 465.200,69 m².
- **Distrito:** **Mayor Martínez**
- **Departamento:** **Ñeembucú**

CUADRO: COORDENADAS: UTM DATUM		
PUNTO	COORDENADAS	
	X	Y
1	378468	6994542

1.5. OBJETIVOS

1.5.1. OBJETIVOS GENERAL DEL PROYECTO

Realizar el Estudio sobre los Impactos que pueda ocasionar y pueda generar el Proyecto de Loteamiento sobre el medio que lo rodea y al mismo tiempo formular las recomendaciones necesarias para la mitigación de los impactos que puedan darse en dicha actividad.

1.5.2. OBJETIVOS ESPECIFICOS

- ✚ Contribuir con el desarrollo económico mediante la generación de empleos y divisas.
- ✚ Realizar una evaluación del Medio Ambiente físico, biológico y socioeconómico del área de influencia del proyecto.
- ✚ Identificar, predecir, evaluar, prevenir y comunicar los posibles impactos y sus consecuencias en el área de influencia de la localización del proyecto.
- ✚ Formular un Plan de Gestión Ambiental que incluya la programación de medidas correctoras, compensatorias o mitigadoras de impactos negativos identificados, para mantenerlos a niveles admisibles y asegurar de esta manera la estabilidad del sistema natural y social en el área de influencia del emprendimiento.

1.6. OBJETIVOS GENERAL DEL ESTUDIO

- ✚ Adecuar el emprendimiento a las normas ambientales vigentes del País y hacer mención a las medidas correctivas a ser implementadas en el tiempo, referente a medidas paliativas de los impactos negativos significativos identificados por las acciones del proyecto.

1.7. OBJETIVOS ESPECIFICOS DEL ESTUDIO

- ✚ Elaborar y presentar un documento a partir de la Evaluación de Impacto Ambiental, determinando los impactos sociales, económicos y ambientales generados por el emprendimiento, recomendando las medidas mitigatorias sobre los impactos negativos de conformidad a las leyes ambientales vigentes.
- ✚ Describir las condiciones que hacen referencia a los aspectos operativos del proyecto.

- ✚ Identificar los posibles impactos y sus consecuencias en el área de influencia de la localización.
- ✚ Establecer las medidas de mitigación de impactos negativos para mantenerlos en niveles admisibles y asegurar de esta manera la estabilidad del sistema natural y social en el AID.
- ✚ Instruir a los responsables en cuanto a las disposiciones de las leyes ambientales.
- ✚ Verificar la influencia del marco legal ambiental vigente con relación al proyecto.

Área de influencia Directa (AID)

Para esta actividad es considerada toda la superficie interna intervenida de la propiedad donde se desarrollan actividades descritas precedentemente, lugar donde serán generados los impactos por el emprendimiento en forma direct

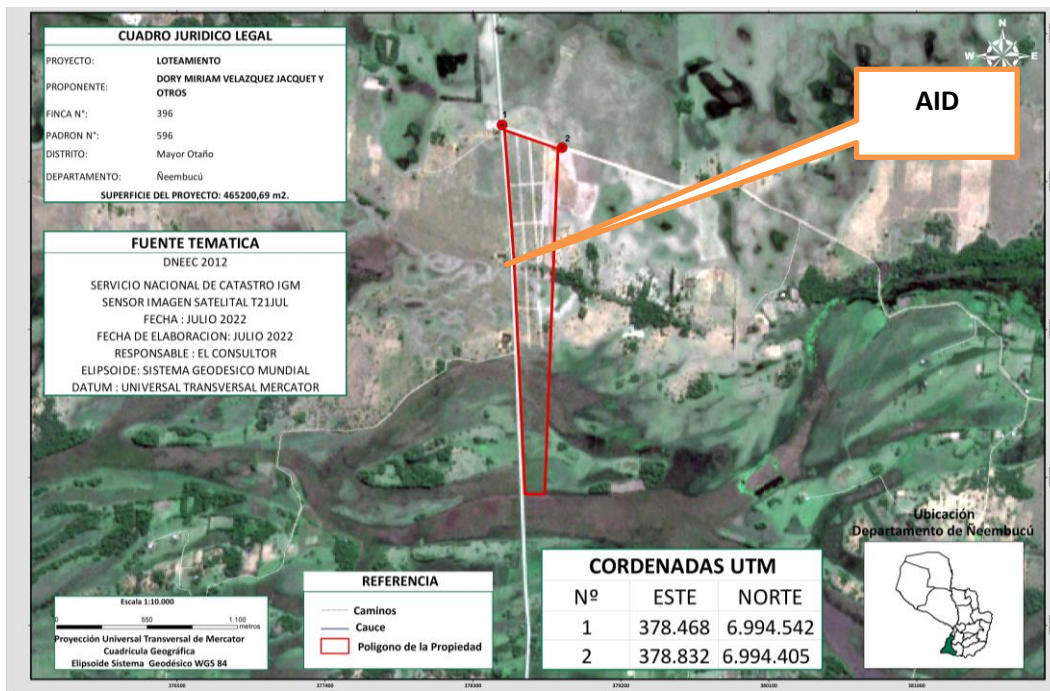

Área de influencia Indirecta (All)

Se establece como Área de influencia Indirecta All, un radio de 50 m desde la ubicación de las instalaciones del proyecto, donde las variables ambientales (medio físico, biológico) lleguen a alcanzar los impactos pasivos negativos del emprendimiento, en caso de accidente, filtraciones, etc. Sin embargo, podría considerarse como área de influencia indirecta las áreas de donde provienen los usuarios de la actividad (medio antrópico), la cual es imprevisible de determinar y son impactos positivos

Proponente: PIRARENDA S.A.

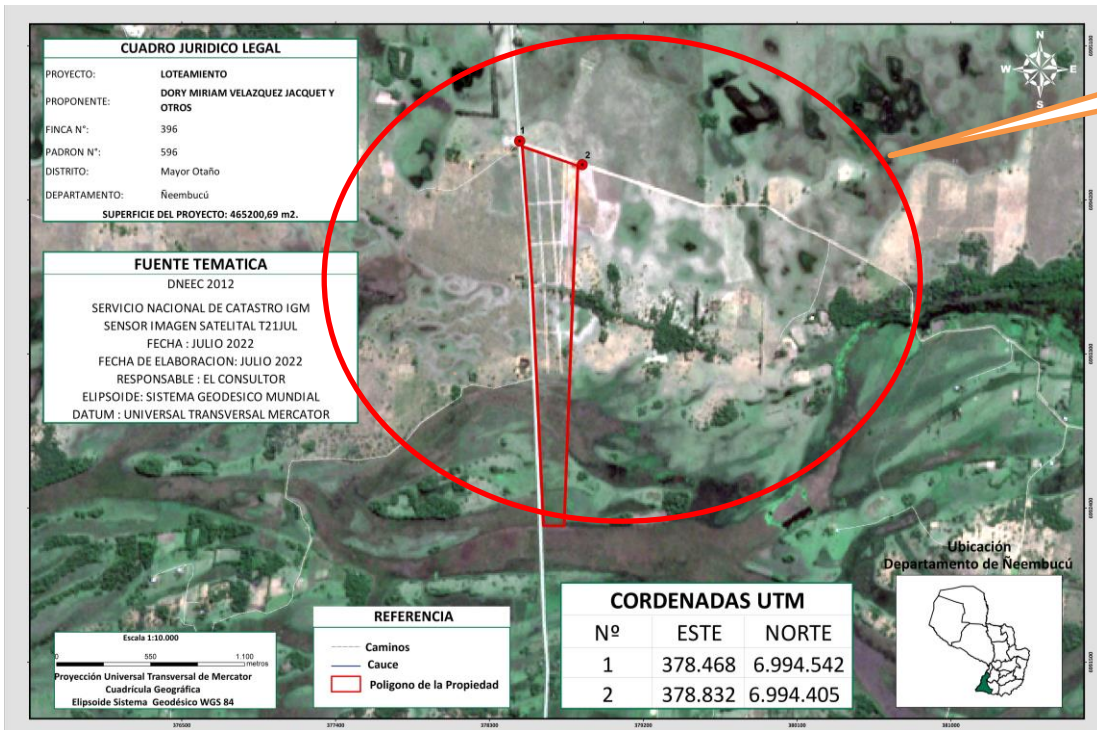

DESCRIPCION DEL PROYECTO

El emprendimiento denominado **Loteamiento** tiene como objeto parcelar 1 finca de 465.200,69 m² en total en manzanas y lotes, habilitar calles y crear espacios reservados para área de esparcimiento y sectores públicos según establece la Ley Nro. 3.966 “Ley Orgánica Municipal” en el Capítulo IV de los loteamientos.

La superficie loteada constara de 21 manzanas y 711 lotes en una superficie de 465.200,69 m² (ver Plano). La fracción tendrá calles, lotes, edificio público y plaza.

El proyecto cubriría una demanda de lotes con fines urbanísticos, para una población en constante aumento y por ello la urbanización atiende factores de ordenamiento de acuerdo con la misma Ley Orgánica Municipal que establece esta área como zona de expansión urbana encontrándose este proyecto dentro de los límites establecidos por la comuna de Ciudad. -

El proyecto cuenta con Planos dentro de la Municipalidad de Mayor Martínez para su aprobación. -

- ✓ La propiedad a lotear tiene una superficie de 465.200,69 m²
- ✓ El proyecto contará con manzanas y lotes.
- ✓ Tendrá espacio para plaza.
- ✓ Las calles serán abiertas.

- ✓ Los espacios públicos serán transferidos al Municipio de acuerdo con la Ley 3.966/10 que expresa en su Artículo 247.- Contribución Inmobiliaria Obligatoria. Es la superficie de terreno que el propietario de un inmueble deberá transferir gratuitamente a favor de la Municipalidad, en concepto de vías de circulación, de plazas o de edificios públicos. En los inmuebles que alcancen o superen las 2 Has, la contribución será equivalente al 5 % de la misma, que será destinada para plaza y/o edificios públicos en la ubicación que la Municipalidad decida según los planes urbanísticos. Si el inmueble fuere igual o superior a 3 Has, la contribución será del 7 %.

La **superficie total del terreno es de 465.200,69 m²** y se distribuye de la siguiente forma:

USO	SUP,HA/M2	PORC%
Caminos	98283,51	21,1
Contribución inmobiliaria Obligatoria - Edificio Publico	7128,67	1,5
Contribución inmobiliaria Obligatoria - Plaza	20675,56	4,4
loteamientos	269848,31	58,0
Resto de propiedad	69264,64	14,9
Total	465.200,69	100

PROYECTOS ASOCIADOS

En el sitio en estudio, **NO EXISTEN**

ETAPAS DE EJECUCIÓN DEL PROYECTO.

El desarrollo del proyecto contempla las siguientes etapas.

- ✓ **Diseño del proyecto**
- ✓ **Limpieza y amojonamiento de cada una de las fracciones resultantes**
- ✓ **Apertura y limpieza de las fracciones destinadas para calles y avenidas**
- ✓ **Realización de las obras y otras que se hubieran exigido**
- ✓ **Apertura y limpieza de las fracciones destinadas para plazas y edificios públicos**
- ✓ **Ajuste de las rasantes de las vías públicas**
- ✓ **Obras de drenajes viales**

- ✓ **Arborización y hermoseamiento de plazas y espacios públicos**
- ✓ **Comercialización de lotes**

TECNOLOGÍA - TÉCNICAS PARA EL PROYECTO DE LOTEAMIENTO Y URBANIZACIÓN.

El Loteamiento, servirá de asiento a una Urbanización para construir viviendas u otros proyectos:

- ✓ Lo primero en realizar será un estudio in situ de la finca y del entorno, para lo cual se deberá relevar todos los datos y así estar en condiciones de ejecutar el proyecto.
- ✓ El proponente contratará a técnicos, para estudiar la finca a lotear para proceder a demarcar y dividir el terreno en Lotes, trazar calles, demarcar sectores públicos. En esas condiciones, los contratistas podrán iniciar la limpieza de las distintas fracciones, las parcelas destinadas a los distintos lotes, la poligonal pública demarcada, siguiendo todas las instrucciones respectivas.
- ✓ Se deberán realizar las aperturas de las calles, cuidando de no talar árboles (si existen) sin extrema necesidad, tendrán que ser evitadas aquellas que sirven de protección y se ajustarán los rasantes de las vías públicas.
- ✓ Lanzamiento a la venta de los lotes destinados a vivienda u otra actividad similar.
- ✓ Comercializados los terrenos, los propietarios de los lotes formando comisiones vecinales recurrirán a profesionales, empresas y a la Municipalidad para la construcción de los empedrados de las calles; también recurrirán a las necesidades básicas.
- ✓ Se deben ejecutar obras para proteger el suelo y en ese orden se realizarán drenajes, alcantarillados para zonas bajas que permitirá el paso de aguas de lluvia. El riesgo de erosión podría ser crítico, si se realizan malas prácticas constructivas, lo que produciría un arrastre de sedimentos, por lo que es importante intervenir correctamente el suelo y protegerlo. La erosión producida depende de diversos factores, como la pendiente, erodabilidad del suelo, tiempo para la recuperación de la cobertura vegetal, cantidad e intensidad de lluvias, por lo que deben de realizarse actividades de jardinería.
- ✓ Los propietarios gestionarán la implementación de los servicios previstos primarios, como el de trazado y montaje de líneas de energía eléctrica, de las cañerías de provisión agua potable (excavación manual, colocación de caños y relleno correspondiente) y para tales obras se tomarán los recaudos de protección y manejo sustentable de los recursos existentes.

- ✓ Cuando se efectúe el empedrado de las calles se deberán respetar los anchos reglamentarios, se deberán construir canaletas, taludes, diques de protección y lomadas, con el fin de un manejo correcto de la pendiente para guiar correctamente la acción de lluvia y las aguas de escorrentía.
- ✓ Finalmente, los propietarios podrán iniciar las construcciones de las viviendas, u otra construcción.

CAPACIDAD DEL LOTEAMIENTO – URBANIZACIÓN.

Del terreno original de 465.200,69 m², se fraccionarán lotes para viviendas y/u otros proyectos; unas manzanas, con unos lotes a comercializar especificados en cada bloque (ver mapas). Serán destinados a calles, edificio y para plaza. El sitio podría ser utilizado para residencias por unas 1000 personas aproximadamente.

PROVISIÓN DE ENERGÍA ELÉCTRICA Y AGUA

Para la provisión de energía eléctrica, se solicitará ser llevada a cabo por la Ande con el financiamiento por los propietarios de los terrenos agrupados en comisiones vecinales. También para el abastecimiento del Agua Potable, los nuevos propietarios de los lotes, deberían recurrir a las autoridades competentes, el cual será financiado en parte por los mismos.

MATERIAS PRIMAS E INSUMOS

Para comercializar los terrenos **NO SE UTILIZARÁN** materias primas e insumos.

RECURSOS HUMANOS:

El Proyecto de comercializar los lotes va a generar trabajo para unas 15 personas en forma directa.

MAQUINARIAS Y EQUIPOS - OBRAS CIVILES:

Para el Proyecto de Loteamiento no existen equipos a ser instalados. En el sitio el proponente realizará Instalación de carteles indicadores y apertura de calles.

Las demás infraestructuras, como Instalaciones de Servicios de Energía Eléctrica, de Agua corriente, empedrado de Calles, canaletas, lomadas, Alcantarillas, etc, serán realizadas por empresas contratadas por los nuevos propietarios de los Lotes.

DESECHOS

Desechos sólidos Los desechos sólidos por una parte estarán conformados por

Proponente: PIRARENDA S.A.

residuos orgánicos provenientes de la limpieza del predio, los mismos pueden ser compostados en la misma finca. En tanto que los desechos domiciliarios serán entregados al sistema de recolección de residuos del municipio.

Efluentes líquidos.

Conforme a las actividades previstas y desarrolladas por el Proyecto se puede señalar que, los futuros dueños ocupantes de los lotes instalarían un sistema de tratamiento pre-primario y primario de los efluentes residuales denominados aguas negras y grises consistente en cámara sépticas y pozos absorbentes, que permitirán disminuir la carga contaminante de los efluentes generados, pudiendo ser evacuadas en caso de colmatación del sistema de acuerdo a la necesidad por servicios de camiones atmosféricos, cuando los niveles de los pozos absorbentes o cámaras sépticas estén por encima de su capacidad máxima de recepción.

DETERMINACIÓN DE LOS IMPACTOS AMBIENTALES

La evaluación del impacto ambiental es el instrumento de planificación decisivo para la protección preventiva del medio ambiente. Con ella se pretende localizar, descubrir y analizar sistemáticamente todas las consecuencias potenciales de una actividad en forma amplia y a un nivel superior al propio medio, antes de que los responsables y proponentes decidan sobre la autorización de un proyecto. Por esto, se entiende como un instrumento preparador de decisiones y debe hacer más previsibles las consecuencias a nivel ecológico y social.

El estudio plantea un análisis de las actividades que desarrolla el proponente en las fincas en estudio, considerando que la actividad es la exhibición de varios productos para la venta a los clientes de acuerdo a su necesidad.

Conforme a la lista de chequeo, determinaremos una relación causa – efecto con los elementos que juegan dentro del esquema del proyecto, de manera a identificar los impactos positivos y negativos, mediatos e inmediatos, directos e indirectos, reversibles e irreversibles.

METODOLOGIA IMPLEMENTADA PARA EL ESTUDIO DE IMPACTO AMBIENTAL.

La metodología del presente estudio comprendió un conjunto de actividades, investigaciones y tareas técnicas que se llevaron a cabo con la finalidad de cumplir acabadamente con los objetivos propuesto en el estudio en el marco del decreto 453/13 y su modificatoria o ampliatoria decreto 954/13 que reglamenta la ley N° 294/93 de evaluación de impacto ambiental.

A partir de un análisis previo del proyecto para conocerlo a profundidad, a los efectos de la

evaluación, se ha establecido una metodología de trabajo que comprendió las siguientes etapas.

Etapas 1: la identificación y la evaluación ambiental de las siguientes acciones.

Identificación de las acciones del proyecto potencialmente impactantes: las mismas fueron identificadas en las nueve fases del proyecto

Identificación de los factores del medio potencialmente impactados: también se determinaron en las nueve fases del proyecto. Todos estos datos permitieron la elaboración de una lista de chequeo o matriz de causa/efecto entre acciones del proyecto y factores del medio.

Etapas 2: elaboración de un cuadro de mitigación y monitoreo de los impactos ambientales identificados en todas sus etapas y comprende los siguientes puntos.

- Programa de mitigación de los impactos ambientales
- Cronograma de implementación
- Costos de implementación
- Programa de monitoreo ambiental
- Cronograma de implementación del monitoreo
- Costo del monitoreo

Recopilación de la información

Esta etapa se dividió en las siguientes tareas

- **Trabajo de campo:** se realizaron visitas al predio donde se encuentra instalado el proyecto, objeto de estudio, y de su entorno, con la finalidad de obtener informaciones relevantes sobre las variaciones ambientales que pueden afectar el proyecto, tales como al medio físico (suelo, agua, topografía, geología, hidrogeología, vegetación, fauna, paisaje, infraestructura, servicios, etc.), y el medio socioeconómico y cultural (población, ocupación). Se tomaron fotografías de los aspectos más relevantes.
- **Recolección y verificación de datos:** se llevó a cabo la recolección de datos relacionados con el sector de estudio. Igualmente se realizó una recopilación de las normas y disposiciones legales relacionadas al medio ambiente y al municipio, así como datos de población del censo nacional de población y vivienda.
- **Procesamiento de información:** una vez obtenida toda la información se procedió al ordenamiento y análisis de estas con respecto al proyecto.

En esta fase se elaboraron los mapas temáticos y se obtuvieron los siguientes documentos

de acuerdo con los datos de campo, que a continuación se citan:

- Inventario de infraestructura presente
- mapas temáticos (imagen satelital)
- plano de ubicación de propiedad
- plano de ubicación de propiedad en carta topográfica, con los respectivos accidentes naturales
- fotografías ilustrativas del lugar y en el relevamiento de datos
- plano general de Loteamiento
- plano de control ambiental

Definición del entorno del proyecto: fue definida en el área geográfica directa e indirectamente afectada por las acciones del proyecto; se describió el proyecto y también el medio físico y biológico y sociocultural en el cual se halla inmerso.

**DETERMINACION DE LOS POTENCIALES IMPACTOS AMBIENTALES:
IMPACTOS NEGATIVOS DEL PROYECTO:**

COMPONENTE FISICO	
SUELO	
ACTIVIDADES DEL PROYECTO	IMPACTO AMBIENTAL
Limpieza y habilitación de la fracción	Alteración de la cubierta terrestre y la vegetación
	Degradación progresiva del suelo por la eliminación de la cubierta vegetal y la falta de arborización
	Alteración geomorfológica
	Cambio del uso del suelo
Acción de las máquinas para la apertura de calles y avenidas	Acumulación de agua en áreas bajas y zonas compactadas
	Erosión hídrica favorecida por las pendientes suaves del terreno
	Incremento de la impermeabilización del suelo a causa de la compactación de las calles
Contaminación del suelo a causa de derrames de combustibles y aceites de las trampas	
Construcción de viviendas	Deterioro del suelo por efecto de la construcción
Ocupación de las viviendas construidas	Deterioro del suelo por el uso del suelo para la implementación de pozos absorbentes,

	Generación de residuos sólidos (orgánicos e inorgánicos)
AGUA	
Actividades del proyecto	Impacto ambiental
Drenajes de los lotes, caminos y avenidas	Afectación de la calidad del agua por la sedimentación producida debido a la erosión de los suelos
	Infiltración de las napas freáticas de los líquidos (pozo absorbente)
AIRE	
Actividades del proyecto	Impacto ambiental
Movimiento de maquinarias	Migración de fauna y aves silvestres, alteración parcial de la flora
	Alteraciones posibles de la calidad de aire por el derrame ocasional de hidrocarburos (olores volátiles)
	Alteración posible de la calidad del aire por ruidos
	Generación y gases (humo negro) proveniente de las maquinarias

IMPACTOS POSITIVOS DEL PROYECTO

ETAPA DEL DISEÑO	
ACTIVIDADES DEL PROYECTO	IMPACTO AMBIENTAL POSITIVO
Mensura y elaboración de planos	Generación de empleos
ETAPA DE EJECUCION	
ACTIVIDADES DEL PROYECTO	IMPACTO AMBIENTAL POSITIVO
limpieza	<ul style="list-style-type: none"> • Generación de empleo • seguridad • salud • aumento del nivel de consumo en la zona por los empleados ocasionales
Marcación y amojonamiento	<ul style="list-style-type: none"> • Generación de empleos • aumento del nivel de consumo en la zona por los empleados ocasionales
Apertura de calles y movimiento de maquinarias	<ul style="list-style-type: none"> • Mejoramiento de los medios de comunicación vial • generación de empleo • aumento del nivel de consumo de la zona por los

	<ul style="list-style-type: none"> empleados ocasionales • plusvalía del terreno • ingreso al fisco
Arborización	<ul style="list-style-type: none"> • Mejoramiento de la calidad del aire • control de la erosión • control de la sedimentación en los cursos de agua • mejoramiento de la calidad del agua • aumento de áreas verdes • recomposición del hábitat de aves e insectos • recomposición del paisaje • mejoramiento de la calidad de vida de los pobladores de la zona • al mejorar la calidad del aire afecta positivamente en la salud de los pobladores de la zona • generación de empleos • plusvalía de los terrenos por mejoramiento del paisaje • aumento del nivel de consumo en la zona por los empleados ocasionales
ETAPAS DE OPERACION	
ACTIVIDADES DEL PROYECTO	IMPACTOS POSITIVOS
Comercialización de los lotes	<ul style="list-style-type: none"> • Cambio en el uso del suelo • Ampliación de la zona urbana • mejoramiento de la calidad de vida e la zona afectada y de la zona de influencia del proyecto • generación de empleos • aumento del nivel de consumo de la zona • plusvalía del terreno • ingreso al fisco y a la municipalidad

6. PLAN DE GESTION AMBIENTAL.

En esta sección se presenta el conjunto de medidas preventivas, correctivas y de compensación a implementarse para la adecuada conservación y protección de la calidad del ambiente en el área de influencia del proyecto. El Plan de Gestión Ambiental, estará conformado por Planes y Programas de Manejos específicos, para cada sector, diseñados para garantizar que la instalación y operación del proyecto se realice de conformidad con la legislación y estándares ambientales establecidas para cada sector.

Cada uno de los componentes del PGA son lineamientos y como tales, deben desarrollarse, evaluarse, actualizarse y mejorarse periódicamente en respuesta a nueva información, nuevas condiciones del sitio, cambios en las operaciones y a modificaciones en la organización. El PGA incluye los siguientes componentes:

- a) **Resolución de riesgos:** los mayores esfuerzos residen en minimizar los riesgos al ambiente, la salud, y la seguridad de los obreros y de los emprendimientos aledaños.
- b) **Recuperación Ambiental:** corregiremos rápida y responsablemente las situaciones que puedan dañar al ambiente, la salud y la seguridad. Siempre que sea posible repararemos los daños que hayamos causado a personas o al ambiente, restaurando lo dañado. Se plantea la recuperación paralela, así como conducir los requerimientos de reparación y compensación al ambiente de una manera profesional y puntual hasta completar los procesos de las etapas de los Proyecto.
- c) **Monitoreo Ambiental;** controlaremos las condiciones ambientales, sociales, físicas y biológicas en el área de influencia de las operaciones, para asegurar que las medidas diseñadas a ser implementadas para minimizar los daños ambientales sean apropiadas.

El plan de gestión Ambiental debe contener:

Programas de control de la aplicación de las medidas de mitigación de los impactos ambientales significativos.

Plan de monitoreo con el fin de verificar los resultados esperados la responsabilidad de la ejecución de las medidas de mitigación estará a cargo del propietario, como así mismo la verificación del cumplimiento de estas, sujeto a la fiscalización de las autoridades competentes.

La educación ambiental, para los usuarios del proyecto, deberá contemplar, como eje principal, el buen uso del agua y de la energía, la limpieza del medio antrópico, específicamente la disposición adecuada de los residuos.

En el proceso se aplica la metodología del plan de gestión ambiental a través de la cual se identificaron los impactos con efectos negativos que se generan en todas las fases del proyecto y también de las medidas de mitigación para controlar, reponer y fortalecer los efectos ambientales que podrían presentarse en el proceso de ejecución de este.

PLAN DE MITIGACION PARA ATENUAR LOS IMPACTOS.

El plan está dirigido a mitigar impactos que pueden provocar alteraciones y riesgos en cada uno de los componentes ambientales. El cual se enmarca en la estrategia de conservación del ambiente, en armonía con el desarrollo socioeconómico de los poblados influenciados por el proyecto. Este será aplicado durante y después de las obras de cada una de las etapas del

proyecto.

OBJETIVO GENERAL

Las acciones del plan de la implementación eficiente de las medidas recomendadas, en forma oportuna, a fin de que las actividades desarrolladas en el proyecto se realicen respetando las medidas de mitigación recomendadas y normas técnicas de conservación de los recursos naturales y protección al medio ambiente en general.

OBJETIVOS ESPECIFICOS

- Controlar la aplicación adecuada y oportuna de las medidas de mitigación.
- Capacitar a los personales del proyecto sobre las medidas de mitigación que deberán atender.

PROPUESTA PARA LA IMPLEMENTACION DE LAS MEDIDAS DE MITIGACION.

Las recomendaciones apuntan a establecer medidas para contrarrestar los efectos ambientales negativos en el ambiente físico, biológico y antrópico, que apuntan a la sustentabilidad ambiental del proyecto en ejecución.

• MANEJO EN LA GENERACION DE POLVO

En el proyecto mencionado se generará polvo dentro del área en las fases de limpieza y construcción, no es así en la etapa de funcionamiento. Se dispondrán de las medidas de mitigación a fin de disminuir la cantidad de polvo que pueda generarse en su etapa previa al funcionamiento.

En todos los casos se humedecerán los materiales de la construcción que se encuentren en la intemperie (escombros, arena) y parte de los caminos de alto tránsito. Se utilizarán mallas protectoras que se extenderán a lo alto de las casas en construcción a fin de que los mismos se precipiten al suelo evitando su dispersión por el aire.

En todos los casos y fases del proyecto, los camiones tendrán lonas que cubrirán las cargas de materiales de la construcción transportadas.

• MANEJO Y DISPOSICION FINAL DE RESIDUOS SOLIDOS

Los residuos sólidos se generarán en todas las etapas del proyecto consistente especialmente por restos de la construcción y posteriormente, generado por las actividades propias del proyecto y en que los mismos serán tratados de acuerdo con su generación y condición.

• PLAN DE CONTROL DE VECTORES (ROEDORES E INSECTOS)

para el tratamiento de vectores, la municipalidad a través de su departamento de salubridad e higiene, periódicamente fumigaran todas las áreas del proyecto y así mismo la empresa contratara una empresa especializada en el tema.

Polución sonora, (medidas mitigadoras para atenuar ruido a niveles aceptables estipulados por la ley 1100/97).

En cuanto a la polución sonora, estos ruidos característicos de las maquinas componentes de una construcción, carece prácticamente de relevancia, ya que son utilizaos equipamientos modernos con mantenimientos realizados periódicamente.

SISTEMA DE SEGURIDAD CONTRA INCENDIOS

El Loteamiento no corre riesgo de incendio de relevancia, excepto algún corto circuito de los motores eléctricos empleados esporádicamente.

No realizar fogatas el área libre con posibilidad a expandirse entre los pastizales o áreas agrícolas.

CONSIDERAR ASPECTOS REFERENTES AL MANTENIMIENTO DE AREAS VERDES.

Arborización del área perimetral, así como otros factores para evitar una degradación ambiental localizada y en su entorno inmediato.

PLAN DE MONITOREO

El plan de monitoreo tiene como objetivo controlar la implementación de las medidas atenuantes de los impactos ocasionados por la ejecución del proyecto.

- **PROGRAMA DE SEGUIMIENTO DE MONITOREO.**

Los programas de seguimientos son funciones de apoyo a la gerencia del proyecto desde una perspectiva de control de calidad ambiental.

El plan de control ambiental propuesta suministra una responsabilidad de minimización de los riesgos ambientales del proyecto, es además un instrumento para el seguimiento de las acciones en la etapa de ejecución, permitiendo establecer los lineamientos para verificar cualquier discrepancia relevante, en la relación con los resultados y establecer sus causas.

- **PROGRAMA DE SEGUIMIENTO DE LAS MEDIDAS PROPUESTAS.**

El programa de seguimiento es la etapa culminante del proceso de incorporación de la variable

ambiental en los procesos de desarrollo, ya que representa la vigilancia y el control de todas las medidas ambientales que se previeron a nivel del plan de control ambiental.

Brinda la oportunidad de retroalimentar los instrumentos de predicción utilizados, al suministrar información sobre estadísticas ambientales. Así mismo, como instrumento para la toma de decisiones, el programa representa la acción cotidiana, la atención permanente y el mantenimiento del equilibrio en la ecuación ambiente-actividad productiva, que se establece en el esfuerzo puntual representado por el plan de control ambiental.

Con esto se comprueba que las implementaciones del proyecto propuesto, las mismas se ajustan a las normas establecidas para la minimización de los riesgos ambientales, cuidando, sobre todo, que las circunstancias no alteren de forma significativa a las medidas de protección ambiental

VIGILANCIA IMPLICA

- a) atención permanente en la fase de inversión y desarrollo del proyecto.
- b) Verificación del cumplimiento de las medidas previstas para evitar impactos ambientales negativos
- c) detención de impactos no previstos
- d) atención a la modificación de las medidas

POR OTRO LADO, EL CONTROL ES EL CONJUNTO DE ACCIONES REALIZADAS COORDINADAMENTE POR LOS RESPONSABLES PARA:

- a) obtener el consenso necesario para instrumentar medidas adicionales en caso de que fuere necesario
- b) postergar la aplicación de determinadas medidas si es posible
- c) modificar algunas medidas de manera tal que se logren mejorar técnicas y/o económicas

PROGRAMA DE MONITOREO DE LA FAUNA SILVESTRE Y ACUATICA:

Obtener conocimiento sobre las causas o factores que ocasionan la disminución o aumento de las poblaciones de la fauna silvestre y acuática y en las redes se debe a enfocar el monitoreo, en áreas de interés de conservación y protección o en sitios alterados, para determinar los mecanismos de preservación y conservación.

- **PROGRAMA DE MONITOREO DE CALIDAD DE AIRE**

Determinar periódicamente la calidad del aire dentro del área de influencia directa del proyecto.

- **PROGRAMA DE MONITOREO DE LA CALIDAD DEL AGUA**

Durante la construcción si ocurriere algún escurrimiento de los materiales de los empleados y lo accidentalmente llegare al curso de agua realizar análisis de contaminación para

recompensar.

- **PROGRAMA DE MONITOREO SOCIOECONOMICO**

Evaluar los cambios en las condiciones de vida de la comunidad local en lo que se refiere a educación, salud y vivienda y dinamización económica.

- **MONITOREO DE EQUIPAMIENTOS**

El monitoreo deberá centrar el control correcto del funcionamiento y mantenimiento de los equipos de trabajo como los materiales a ser empleados.

- **MONITOREO DE DESECHOS LIQUIDOS**

Se deberá controlar que ninguna cañería de desagüe de agua servida sea lanzada al curso de agua

- **MONITOREO DE DESECHOS SOLIDOS**

Asimismo, los desechos sólidos deberán disponerse en recipiente especiales para su posterior transporte a su lugar especial

Se deberá monitorear periódicamente el predio a lo largo del acceso al Loteamiento, a fin de retirar los residuos que fueron depositados por parte del personal o personas que acceden al Loteamiento. El entorno rápidamente se deteriorará si se toma el hábito de arrojar desechos o los contactos de la ruta o en calles perimetrales.

- **MONITOREO DE SEÑALIZACIONES**

Es de suma de importancia que las señalizaciones estén en el debido lugar como también inducir al respeto de estas por parte del personal.

Asimismo, los carteles indicadores de precauciones, seguridad y procedimientos deberán estar ubicados en lugares estratégicos a fin de tener a la vista los procedimientos a ser respetados.

Los programas contenidos en el plan de monitoreo ambiental deben ser administrados y ejecutados por el propietario mediante el concurso de profesionales en cada uno de los programas antes mencionados, quedando a cargo de estos la metodología de trabajo, acopio y análisis de las informaciones pertinentes.

TABLA DE MEDIDAS DE MITIGACION Y PLAN DE MONITOREO

COMPONENTE FISICO			
SUELO			
Actividades del proyecto	Impacto ambiental	Medida de mitigación	Monitoreo
Limpeza y habilitación de fracciones	Alteración de la cubierta terrestre y la vegetación	Reducción de las excavaciones a lo estrictamente necesario y propiciar el enriquecimiento de cubiertas vegetales existentes evitar quemazón de los restos vegetales	Control durante la fase de limpieza y habilitación de caminos
Acción de las maquinarias para apertura de calles y avenidas	Alteración posible de la calidad del suelo por derrames de hidrocarburo de las maquinarias y camiones	Se utilizarán maquinarias y camiones en buen estado mecánico Retiro de la parte del suelo contaminado	Control periódico de las condiciones mecánicas de las maquinarias y camiones
	Compactación del suelo	Retiro de residuos especiales a sitios de los contenedores a los camiones transportadores y llevados a lugares autorizados por la municipalidad	Retiro diario de los escombros o residuos especiales
Extracción de la vegetación	Erosión de la capa laminar del suelo desnudo	Control de la erosión de la capa laminar posible arrastre pluvial. Manejo de las aguas pluviales	Monitoreo del sistema de control de la posible erosión de la capa laminar después de los días de lluvia
	Alteración posible de la calidad del suelo	Extracción de árboles necesarios según diseño del proyecto	Control diario de la extracción de árboles necesarios
Limpeza	Perdida de cierto volumen del suelo por	Minimizar perdida de volumen del suelo	Control durante la carga de materiales en

	movimiento de materiales		la zona de limpieza
Construcción de viviendas por parte de propietarios	Deterioro del suelo por efecto de la construcción	Reforestación y cobertura vegetal con gramíneas naturales y mayormente en lugares críticos será mínima la extracción de las gramíneas protectoras del suelo (solamente para apertura de calles)	Control durante la fase de ejecución del proyecto
Ocupación de las viviendas	Generación de residuos sólidos (orgánicos e inorgánicos)	Disposición de basureros y leyendas en el lugar adecuado. Desarrollo de una gestión conjunta con la municipalidad, con relación a la recolección, transporte y disposición final de los RSU.	Retiro de RSU 2 veces por semana a cargo d la municipalidad
AGUA			
Actividades del proyecto	Impacto ambiental	Medidas de mitigación	Monitoreo
Utilización de las maquinarias operativas	Alteración posible de cursos de agua superficiales por derrames accidentales de hidrocarburos de las maquinarias y camiones	Control de la situación mecánica de las maquinarias	Control periódico d las condiciones mecánicas de las maquinarias
		Se evitará la manipulación de hidrocarburos dentro del predio de la construcción	Control periódico de las condiciones mecánicas de las maquinarias
Extracción de la vegetación	Posible alteración de aguas subterráneas por la sedimentación de partículas por acción de agua de lluvia	Utilización de barreras u otro tipo de estructura para evitar el arrastre de partículas en épocas de lluvia	Control de las barreras/estructura en épocas de lluvia
Drenajes de los lotes,	Afectación de la	Conservar en buen	Control periódico del

caminos y avenidas	calidad de agua por la sedimentación producida debido a la erosión de suelos. Infiltración de las napas freáticas de los líquidos (pozo absorbente)	estado las cunetas y zanjias de drenaje	estado de las zanjias	
Limpieza		Evitar el contacto de los residuos de escombros y otros materiales con los cursos de agua superficiales cercanos al área de limpieza	Control durante la carga de materiales con la zona de limpieza	
AIRE				
Actividades del proyecto	IMPACTO AMBIENTAL	Medida de mitigación	Monitoreo	
Utilización de las maquinarias operativas y de camiones	alteración posible de la calidad del aire por ruidos generados por uso de maquinarias	Se evitarán ruidos sobre niveles permitidos por las normativas (ley N°1100)	Control diario	
	alteración posible de la calidad del aire por olor de hidrocarburos	Cumplir con los límites de velocidad para la circulación de maquinarias pesadas	Control diario	
	alteración posible de la calidad del aire por el material particulado(polvos)	Determinar horarios de operación de las maquinarias que origina ruido		Control diario
		Controlar el uso indebido de bocinas y pitos que permitan altos niveles de ruido		Control diario del uso de bocinas, cornetas y pitos
		Control de la situación mecánica de las maquinarias y camiones		Control periódico de las condiciones mecánicas de las maquinarias
	Humectación de los caminos donde circularan los vehículos		Control diario	

			y camiones	
Extracción de vegetación	alteración posible de la calidad del aire por ruidos generados	Atención y control de los posibles ruidos ocasionados durante la fase de extracción		Control diario
		Control de la situación mecánica de las maquinarias y camiones		Control periódico de las condiciones mecánicas de las maquinarias
limpieza	alteración posible de la calidad del aire por dispersión de material particulado(polvos)	Realizar la carga de materiales y limpieza adecuada, en días de viento calmo		Control durante la limpieza y carga de materiales
VISUAL PAISAJISTICO				
Actividades del proyecto	Impacto ambiental	Medidas de mitigación		Monitoreo
Extracción de vegetación	Cambio de aspecto paisajístico	Se diseñará la construcción de un nuevo aspecto visual paisajístico de acorde con la nueva perspectiva del sector		Control de la ejecución del diseño y proyectado aprobado
	Cambio de aspecto de biomasa	Reforestación de acuerdo con las normativas de protección al arbolado urbano		Control de reforestación de acuerdo con el plano de revegetación
COMPONENTE BIOLÓGICO				
FLORA				
Extracción de la vegetación	Disminución de la masa vegetal local.	Reforestación de acuerdo con las normativas de protección al arbolado urbano		Control de la reforestación de acuerdo con el plano de revegetación
		Extracción de árboles solamente necesarios según el diseño del proyecto		Control durante el momento de extracción de arboles
FAUNA				

Actividades del proyecto	Impacto ambiental	Medidas de mitigación	Monitoreo
Extracción arbórea	Afectación de la avifauna	Reforestación de acuerdo con las normativas de protección al arbolado urbano	Control de la reforestación de acuerdo con el plano de revegetación
	Afectación de la microfauna(suelo)		Control de reforestación de acuerdo con el plano de revegetación
	Estampido de la avifauna por la generación de ruidos	Control de situación mecánica de protección a arbolado urbano	Control periódico de las condiciones mecánicas de las maquinarias
COMPONENTE ANTROPICO			
SEGURIDAD			
Actividades del proyecto	Impacto ambiental	Medidas de mitigación	Monitoreo
Movimiento por maquinarias	Peligrosidad por el movimiento de maquinarias	Los obreros estarán capacitados para el movimiento de sus maquinarias	Capacitaciones periódicas y registros de las actividades
	Peligrosidad a los transeúntes y vecinos	Contar con un manual de procedimiento de salud ocupacional y seguridad en el trabajo	Controlar el cumplimiento del manual de manera periódica
		Utilizar señalizaciones y visibles para salvaguardar la vida de los transeúntes	Control diario de las señalizaciones
Extracción de la vegetación	Peligrosidad por el desarrollo de la actividad de extracción (cortes, caídas, etc)	Control de procedimientos correctos para las caídas de los arboles	Control y capacitación del personal destinado a las áreas verdes
		Utilización de los equipos de protección individual por parte de los obreros	Control periódico del uso de EPP

RECOMENDACIONES GENERALES

Proponente: PIRARENDA S.A.

MEDIDAS RECOMENDADAS DURANTE LA FASE DE DISEÑO:

Durante la fase de diseño se cuidará de preservar el entorno del uso del suelo. Para lo cual el plano de fraccionamiento diseño ya prevé medidas contra la erosión por la apertura de calles que coinciden con las cotas de nivel trazadas.

Salvo la que se abre de dirección norte sur, que se deberá tener cuidado en contrariar la acción erosiva de los vientos del norte, además mediante las construcciones de elevaciones terraplenadas o lomo de burro a fin de evitar el arrastre de sedimentos.

Se deberá considerar en esta etapa todas las leyes y normas que rigen para los Loteamientos.

MEDIDAS RECOMENDADAS DURANTE LA FASE DE EJECUCION.

Se deberán tomar medidas apropiadas durante la fase de ejecución, para evitar la erosión del suelo por los trabajos del proyecto, que incluyen las tareas de limpieza de arbusto y eliminación de cobertura vegetal en la zona de apertura de calles.

Se recomienda la inspección de los cambios y que un técnico auxiliar siga los movimientos de tierra periódicamente. Esta condición es el control de eficiencia en las medidas de mitigación y será permanente por partes de los responsables del proyecto. Se deben tomar en cuenta todas las medidas anteriormente citadas. En esta fase (ejecución) se prevé medidas de mitigar los efectos identificados en la lista de chequeo, para proteger el entorno urbano-rural donde se registraron los mayores impactos negativos.

En cuanto al control de la contaminación del aire producida por el polvo, la medida conducente es el riego con agua mediante camiones cisternas u otros métodos cuando se acrecente el tráfico o movimientos de vehículos pesados que suele ser una consecuencia de las obras de apertura de calles y avenidas.

Para la acción del sellado de suelos; se refiere exclusivamente a los accesos de terraplenado que deberán ser mantenidos y mejorados como una medida de compensación al aumento vehicular por los mismos. Se deberán construir drenajes y reparar puentes si fuera necesario. Además de barreras de contención para evitar la erosión mediante taludes empastados, elevaciones, etc.

Preservación de la cubierta vegetal amortiguadora de la diseminación del polvo. Plantar y reponer especies taladas por arboles forestales nativos.

Se deberán de mantener los arboles de gran porte que sirven de refugio a las aves. En todos los casos la existencia de la ordenanza municipal por la cual es el municipio el que otorgara los permisos si hubiese necesidad para la tala o poda de estos.

Con respecto a la generación de residuos sólidos provenientes de la limpieza de la cobertura vegetal, en la apertura de las calles, o en los lotes, se procederá de la siguiente manera:

- las hojas, ramas menores y arbustos, serán dispuestos en lugares específicos para su retiro de utilización como energía calorífica.
- La protección de taludes como actividades de conservación que se realiza con el objeto de aumentar la resistencia del suelo.
- La limpieza de los canales de desagüe debe ser realizado en forma periódica.

9. CONCLUSIONES

El presente estudio contempla un análisis de los principales Impactos Ambientales sobre el Medio Ambiente, causado por la instalación y funcionamiento del emprendimiento. Se observa que las incidencias del emprendimiento sobre el medio físico-biológico son negativas pero leves y son positivas sobre el medio socioeconómico, lo que demuestra la viabilidad sustentable de este tipo de actividad y que ayuda a fomentar el desarrollo de la zona.

En todas las etapas se tienen en cuenta sistemas de control ambiental de manera a no perjudicar al medio ambiente circundante, ni la salud y la seguridad de los empleados, clientes y las personas vecinas y se toman los recaudos necesarios para llevar a cabo un manejo sustentable del sistema.

Desde el punto de vista socioeconómico la mayoría de los Impactos resultan positivos, como ser la provisión de servicios y bienes a la comunidad, la mejora de la infraestructura y la prestación de servicios lo que contribuye al movimiento dinámico de la economía del área.

La intención del Proponente es realizar un proceso de ajuste y mejora de sus sistemas de gestión en la implementación de proyectos similares, con la temática ambiental incluida, como forma de desarrollar una política ambiental de la Empresa, comprometida con la contribución a la mejora de la calidad de vida de sus clientes.

10. RESPONSABILIDAD DEL PROPONENTE

Es responsabilidad del proponente cumplir con las normativas legales vigentes. El consultor deja constancia que no se hace responsable por la no implementación de los planes de mitigación, monitoreo, de seguridad, emergencia, prevención de riesgos de incendio que se detallan en el presente estudio, pero si se hace responsable de la elaboración del Estudio y la veracidad de este.

11. LISTA REFERENCIAS BIBLIOGRÁFICAS

- ✚ Manual de Evaluación Ambiental para Proyectos de Inversión. Corporación Financiera Nacional. Quito Ecuador. 1994. 2a Edición. 01.
- ✚ Libro de Consulta para Evaluación Ambiental. Volumen II. Lineamientos Sectoriales. Banco Mundial. Washington DC.
- ✚ Proyecto Estrategia Nacional para la Protección de los Recursos Naturales. Documento Base sobre Biodiversidad. SSERNMA-GTZ, 1995.
- ✚ Manual de Levantamiento de Suelos de los Estados Unidos de Norteamérica, USA, Soil. SurveyStaff, 1.960
- ✚ CANTER, L. W. 2000. Manual De Evaluación De Impacto Ambiental. Trad. Ignacio Español Echaniz. 2da. ed. Mc Graw Hill. 841 p.
- ✚ BRAILE P. M / CAVALCANTI J. E. W. A. 1.993. Manual de Tratamiento de Aguas Residuales Industriales. ed Cetesb, 764 p.
- ✚ BURGOS S .M. / OLIVEIRA J. B. 1.995. Sistema de Clasificación de la Aptitud Agro Ecológica de la Tierra para la Región Oriental del Paraguay. ed Facultad de Ciencias Agrarias, 77 p.
- ✚ CONESA FDEZ. V.. 2000. Guía Metodológica Para La Evaluación Del Impacto Ambiental. 3ra ed. Bilbao ES. Mundi Prensa. 412 p.
- ✚ CREDER. H. 1984. Instalaciones Hidráulicas y Sanitarias ed. Libros Técnicos y Científicos.402 p.
- ✚ DIMPL, E. 1989. Suelo Conservación y Manejo Apropiado. Asunción PY. ALTERVIDA.
- ✚ IDEA (Instituto de Derecho y Economía Ambiental, PY). 2003. Mejoramiento Del Marco Legal Ambiental Del Paraguay. Asunción. PY. 340 p.
- ✚ MDN (Ministerio de Defensa Nacional, PY). 2002. Datos Meteorológicos.
- ✚ NEMEROW N. L.; DOSGUPTA. A. 1998. Tratamiento De Vertidos Industriales Y Peligrosos. Madrid. ES. Díaz de Santos SA.
- ✚ ORTIZ, R. 2002. Árboles Comunes del Paraguay.
- ✚ SEAM / PNUD/ GEF. 2003. Estrategia Nacional y Plan de Acción Para la

Conservación de la Biodiversidad del Paraguay (ENPAB). 110 p.

- ✚ SENAI / FIERGS/ PADCT / CNPq 1.994 Manual Básico de Residuos Industriales – RS BR, 664 p.
- ✚ STP (Secretaría Técnica de Planificación) /; OMS (Organización Panamericana de la Salud). 2001. Análisis Sectorial De Residuos Sólidos Urbanos En Distintos Municipios, Asunción PY.
- ✚ STP (Secretaría Técnica de Planificación). 2002. Censo de Población y Vivienda.

12. CONSULTORA

Lic. Johanna Centurion
CTCA N° I – 1100