

RELATORIO DE IMPACTO AMBIENTAL RIMA

Proponente: LA PARAGUAYA INMOBILIARIA S.A.

Proyecto: "LOTEAMIENTO"

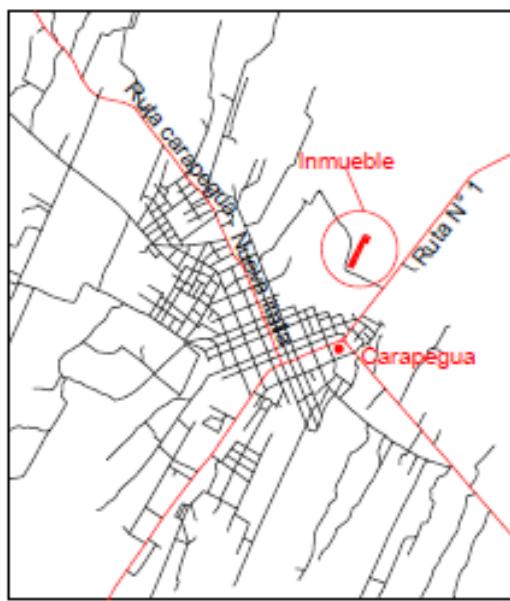

Lugar: Costa de Caanabé
Distrito: Carapeguá
Departamento: Paraguari

Matrícula N°: J05/10702
Padrón N°: 12185

Enero 2022

INDICE

- 1.0 INTRODUCCIÓN
- 1.1 ALCANCE
- 1.2 METODOLOGÍA
- 1.3 JUSTIFICATIVO
- 1.4 ANTECEDENTES
- 1.5 IDENTIFICACIÓN DEL PROYECTO
 - 1.5.1 NOMBRE DEL PROYECTO
 - 1.4.2 DATOS DEL PROPONENTE
 - 1.5.3 DATOS DEL INMUEBLE
 - 1.5.4 SUPERFICIE TOTAL A OCUPAR E INTERVENIR
- 2.0 OBJETIVOS
 - 2.1. OBJETIVOS GENERALES
- 3.0 ÁREA DE INFLUENCIA DEL PROYECTO
 - 3.1. ÁREA DE INFLUENCIA DIRECTA (AID)
 - 3.2. ÁREA DE INFLUENCIA INDIRECTA (AII)
- 4.0 DESCRIPCIÓN DEL PROYECTO
 - 4.1. LOCALIZACIÓN - ACCESOS
 - 4.2 INFRAESTRUCTURA DE LAS INSTALACIONES Y SERVICIOS
 - 4.3 INFRAESTRUCTURA OPERATIVA
- 5.0 DESCRIPCIÓN DEL MEDIO AMBIENTE
- 6.0. CONSIDERACIONES LEGISLATIVAS Y NORMATIVAS
- 7.0 DETERMINACIÓN DE LOS POTENCIALES IMPACTOS DEL PROYECTO PROPUESTO
- 8.0 ANÁLISIS DE ALTERNATIVAS DEL PROYECTO PROPUESTO
- 9.0 PLAN DE GESTIÓN AMBIENTAL
- 10.0 ELABORACIÓN DEL PLAN DE MITIGACIÓN
- 11.0 CONCLUSIÓN

1.0 INTRODUCCIÓN

Se presenta el Estudio de Impacto Ambiental preliminar perteneciente a **La Paraguaya Inmobiliaria S.A.**, quien prepara un Proyecto de "**LOTEAMIENTO**" en la propiedad con una superficie total según Título de propiedad de **14130.68 m²**, de la cual el proyecto comprenderá **5 Manzanas**, las mismas tendrán superficies diferentes unas de otras, cuenta asimismo con calles y lotes.

Consiste en un fraccionamiento en lotes o parcelas de carácter suburbano con medidas reglamentarias que como mínimo tienen un área de 360 m² para su venta a ser destinados para viviendas u otra actividad que se halle contemplada dentro del desarrollo territorial definida por la Municipalidad de Ciudad de Carapeguá.

La migración de la población de las zonas rurales a los centros urbanos, se debe principalmente a las ofertas de trabajo; con este emprendimiento se brinda a los interesados la posibilidad de acceder a terrenos en la zona beneficiadas acrecentado los factores de índole socioeconómico que esto conlleva.

El Proyecto de referencia, se halla comprendida en las disposiciones previstas en el Art. N° 7 de la Ley N° 294/93 inciso a) Los asentamientos humanos, las colonizaciones y las urbanizaciones, sus planes directores y reguladores; y en el Capítulo I, Art. 2° a) Los asentamientos humanos, las colonizaciones y las urbanizaciones, sus planes directores y reguladores...

- 1) Barrios cerrados, loteamientos, urbanizaciones del Decreto Reglamentario N° 453/13 y 954/13 de Modificación y Ampliación.

Para la elaboración del presente estudio, se tuvieron en cuenta las características ambientales y socioeconómicas del área de estudio, relevamiento de campo, identificaciones de los impactos ambientales positivos y negativos, activos y pasivos. Con la base de los datos obtenidos, se elaboró un Plan de Gestión, acorde a los medios afectados, dando cumplimiento a las leyes ambientales vigentes en nuestro país.

1.1 ALCANCE

El estudio relaciona todos los aspectos del proyecto con el medio circundante determinando los impactos generados en el área.

El Estudio de Impacto Ambiental preliminar comprende primeramente la identificación y descripción de las actividades a realizar en las diferentes etapas del proyecto.

Para ello se realiza la descripción de los medios a ser afectados durante el desarrollo del proyecto, como ser el medio Físico, Biótico y Antrópico.

Con la recopilación de informaciones disponibles relacionadas a las características ambientales y socioeconómicas del área de estudio, relevamiento de campo, identificaciones de los impactos ambientales positivos y negativos, activos y pasivos, se contempla un Plan de Gestión Ambiental, que a su vez que contiene los planes orientados a mejorar la gestión ambiental y prevenir, mitigar, controlar y/o compensar los impactos negativos generados por el proyecto de referencia en sus diferentes etapas.

1.2 METODOLOGÍA

De manera a elaborar el presente Estudio, se realizaron verificaciones "*in situ*", considerándose los siguientes aspectos:

- Condiciones naturales físico - ambientales de la zona.
- Características geológicas.
- Efectos operacionales: polución del aire, contaminación de suelo y agua superficial y subterránea.
- Medidas de mitigación adecuadas a cada acción impactante.

Además del relevamiento en el terreno, se realizaron recopilaciones de datos proporcionados por responsables del proyecto, de datos preexistentes, el análisis del antecedente legal y técnico sobre todo el proyecto en sus diferentes fases y todos los factores decisivos para la identificación y valoración de los impactos positivos y negativos que generaran la actividad, durante su ejecución.

1.3 JUSTIFICATIVO

El proyecto **Loteamiento** se apunala esencialmente en la venta de Lotes. El equipamiento a ser utilizado para el emprendimiento son tecnológicamente la apropiada para esta actividad y la empresa encomendada para la ejecución del proyecto, se encargará de mantener siempre en forma óptima todos los equipos a ser utilizados como ser de medición, vehículos, otros, de forma en llevar a buen término todas las tareas.

En el aspecto socioeconómico es considerado importante a nivel local, considerando que generará fuentes de trabajo a la comunidad circundante, como asimismo lo referente a los bienes de consumo en general.

Para considerar la viabilidad económica del Proyecto, deberá estar dada por la rentabilidad de la actividad, que en este caso se puede considerar positiva.

Ecológicamente se puede manejar, mitigando los efectos negativos que podrían generarse durante el desarrollo de las distintas actividades que genere el Loteamiento de referencia.

Considerando que el proyecto, dará lugar en el futuro de nuevos barrios, el mismo dará lugar a condiciones socio-culturales características de la región donde se encuentra asentado el proyecto y así un mejor desenvolvimiento de las personas que habitarán el lugar, promoviendo interés en el mercado local.

1.4 ANTECEDENTES

El presente Estudio de Impacto Preliminar y su correspondiente RIMA se presenta de manera a adecuar el proyecto al Decreto Reglamentario N°:453/13 y su Ampliación y Modificación 954/13 de la Ley N° 294/93 "De Evaluación de Impacto Ambiental".

1.5 IDENTIFICACIÓN DEL PROYECTO

1.5.1 NOMBRE DEL PROYECTO

"LOTEAMIENTO"

1.5.2 DATOS DEL PROPONENTE

Nombre del Proponente: La Paraguaya inmobiliaria S.A.

Representante Legal: Vicente Ignacio Fernández R.

Cédulas de Identidad N°: 654.774

Dirección oficina: Eligio Ayala esq. E.E. U.U.

Teléfono: (021) 413-7000.

1.5.3 DATOS DEL INMUEBLE

Matrícula N°: J05/10702

Padrón N°: 12.185.

Lugar: Costa de Caanabé.

Distrito: Carapeguá.

Departamento: Paraguarí.

Superficie del terreno según Título14130.68 m².

REFERENCIAS: COORDENADAS GEOGRÁFICAS	
ZONA 21 – SISTEMA UTM	
Vértice 1	Vértice 5
N: 7151048.19	N: 7150788.17
E: 476449.90	E: 476252.85

Tabla N°1

1.5.4 SUPERFICIE TOTAL A OCUPAR E INTERVENIR

La superficie a ser intervenida por el loteamiento, es de una superficie según Título de propiedad de **14130.68 m²**.

2.0 OBJETIVOS

2.1. OBJETIVOS GENERALES

- El objetivo del proyecto desde el punto de vista social, económico y estructural de Carapeguá, es que el loteamiento tenga fines de carácter urbanístico ya que ésta se emplaza en un área de transformación con tendencia a características urbanas que hoy se encuentra en proceso, pensados para la población local.
- También constituye para el Municipio de Carapeguá una apertura física para desarrollar o expandir las infraestructuras de carácter urbano, satisfacer la demanda social de espacios para la instalación de viviendas y finalmente el retorno económico en impuestos a ser generados, así como la posibilidad de generación de empleos.
- Desde el punto de vista del propietario es la de obtener beneficios económicos de la propiedad, ya que el mismo constituye una actividad empresarial importante para el mismo.

Resumiendo, se puede decir que los objetivos principales del proyecto son: el retorno económico para el propietario, expansión urbana del distrito de Carapeguá, satisfacer la demanda de lotes para viviendas, aumento de consumo interno, generación de tributos municipales, plusvalía de terrenos, entre otros.

3.0 ÁREA DE INFLUENCIA DEL PROYECTO

Los criterios considerados para definir el Área de Influencia Directa (AID) y el Área de Influencia Indirecta (AII) del Proyecto están relacionados al alcance geográfico y las condiciones iniciales al ambiente, previo a la ejecución y otros como la temporalidad o duración del mismo.

3.1 ÁREA DE INFLUENCIA DIRECTA (AID)

A los efectos de realizar la Evaluación de Impacto Ambiental, el Área de influencia directa del Proyecto en cuestión es el lugar de ubicación de la finca y las áreas aledañas a la misma, definido por el perímetro del terreno en toda su dimensión y su entorno inmediato que abarca aproximadamente 500 m tomando como centro el sitio de proyecto, incluyendo rutas y calles de acceso, pobladores vecinos, con viviendas particulares y negocios informales entre otros.

3.2 AREA DE INFLUENCIA INDIRECTA (AII)

Dado que el proyecto en cuestión se encuentra en un área rural en gradual desarrollo de actividades socioeconómicas, se fijó como AII un entorno de 5 Km alrededor de la finca del proyecto, en especial para la descripción de los componentes del medio natural. Sin embargo, para los aspectos socio-económico se consideraron los datos del Censo de 2002 y Encuesta de hogares 2003 y 2007, sobre todo en lo que hace referencia al distrito de Carapeguá y al Departamento de Paraguarí.

MAPA DE INFLUENCIA INDIRECTA

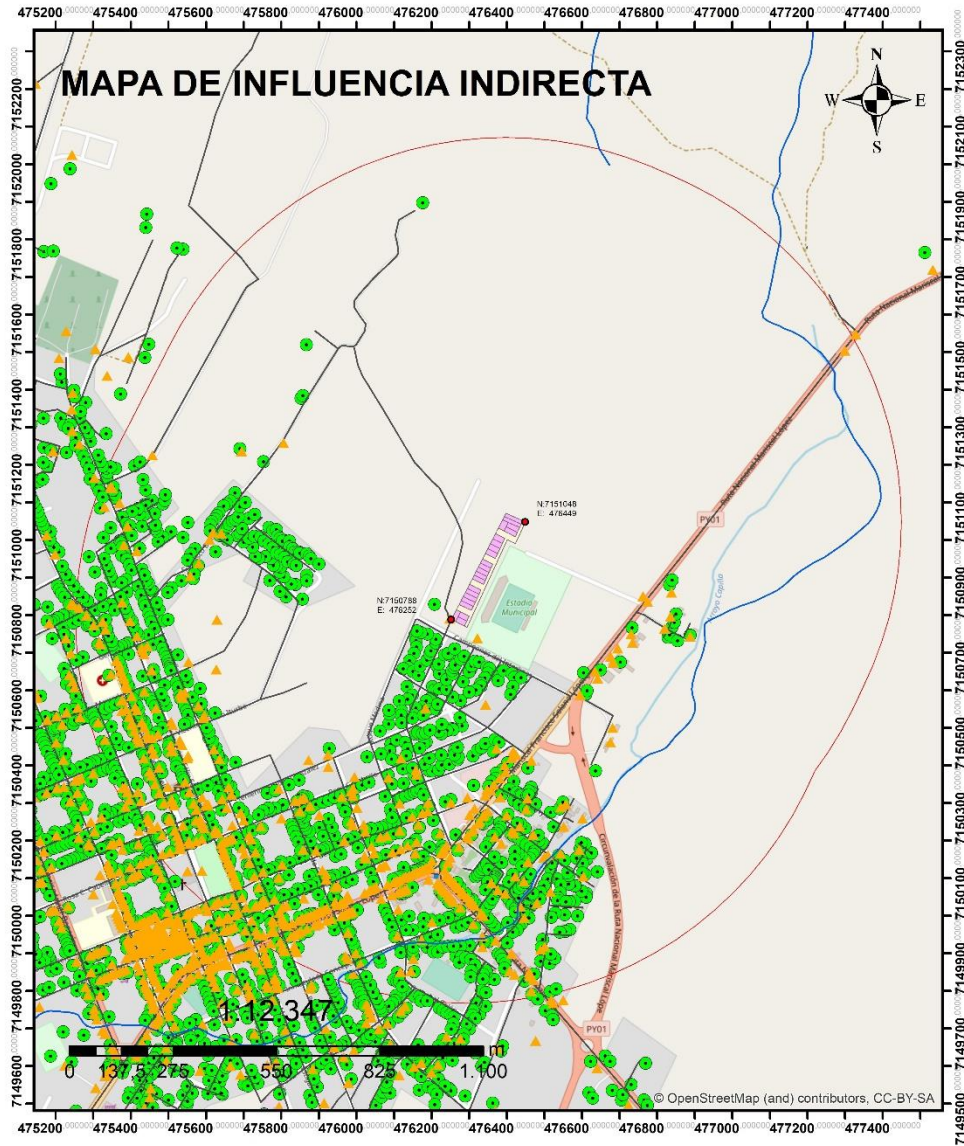

4. DESCRIPCIÓN DEL PROYECTO

El proyecto cuenta con espacios destinados para calles, plazas y lotes, como se halla establecido en el Capítulo IV del Título Décimo de la Ley N° 3.966/2.010 Orgánica Municipal en vigencia desde fecha 8 de febrero de 2.010.

Consiste en un fraccionamiento en lotes o parcelas de carácter suburbano con medidas reglamentarias que como mínimo tienen un área de 360 m² para su venta a ser destinados para viviendas u otra actividad que se halle contemplada dentro del desarrollo territorial definida por la Municipalidad de Carapeguá.

El proyecto está adaptado a las condiciones físicas y geométricas del terreno, teniendo en consideración las directrices que pudieran ser emanadas por la Municipalidad de Carapeguá.

El proyecto cuenta con lotes a ser comercializados, además cuenta también con calles.

La distribución de las superficies dentro del proyecto propuesto es como se detalla en el siguiente cuadro:

RESUMEN DE SUPERFICIE	
CALLES:	4998.21 m ²
LOTES:	9132.47 m ²
SUPERFICIE TOTAL:	14130.68 m²

Tabla N°2

Etapas del Proyecto

1) Diseño del Proyecto:

2) Ejecución del Proyecto:

Se realizan:

- Limpieza del terreno a ser loteado.
- Marcación y amojonamiento.
- Apertura de calles.
- Trabajos de canalización.

Se destinan:

- Áreas para lotes
- Áreas para calles.

3) Operación y Mantenimiento:

- Etapa de venta de los lotes.
- Limpieza y mantenimiento de calles.
- Actividades futuras.

1) Diseño del Proyecto:

Donde se incluye el proceso de elaboración y diseño del proyecto propiamente dicho. La superficie total del terreno según el Título es de **14130.68 m²**, la superficie de lotes es de **9132.47 m²**, la cual se divide en **5 Manzanas**.

En esta etapa, se realizó una verificación "In situ" del terreno en estudio, se tomaron medidas para la elaboración del plano, considerando siempre las normativas legales acorde al proyecto.

2) Ejecución del Proyecto:

- **Limpieza del terreno loteado.**
- La limpieza del terreno se realiza con el objeto de acondicionar el lugar y montar las bases para las tareas que se llevan a cabo durante la ejecución, durante esta etapa se utilizan maquinarias tales como desmalezadoras y excepcionalmente topadoras, la limpieza del terreno se realiza manualmente a fin de desmalezar cuidando los árboles evitando su tala innecesaria, se realiza el ajuste de la rasante y la instalación de alcantarillas u obras de arte si se consideran necesarias. Se tiene especial cuidado en alterar mínimamente el suelo y la vegetación. Asimismo, no se intervendrá la vegetación natural que se encuentre fuera de la zona de aperturas de calles conforme al plano planteado.
- Los trabajos de desbroce y limpieza se limitarán al área física indispensable para los trabajos de apertura y mantenimiento de calles y se realizarán con las precauciones y procedimientos para causar el menor efecto.
- No se permitirá ningún tipo de incineración de la vegetación. Se tomarán todas las precauciones para impedir y eliminar los incendios, evitando que los trabajadores enciendan fuegos no imprescindibles a las tareas propias de la obra.
- En caso de avistamiento de animales de fauna silvestre, se podrá sacar foto a solo efecto de su registro sin capturarlo, dejarlo libre en su hábitat natural.
- En caso de atropellamiento accidental que ocasionen lesiones importantes del animal, se deberá comunicar al MADES y específicamente a la Dirección general de Protección y Conservación de la Biodiversidad (DGPCB) del Ministerio del Ambiente y Desarrollo Sostenible (021) 287-9000 al MADES a fin de esperar instrucciones para realizar el procedimiento de rigor.
- Igualmente, se tendrá el número de teléfono de una veterinaria más cercana al sitio o del propio doctor veterinario. Se trasladará inmediatamente al animal en las condiciones recomendadas por el técnico del MADES o el veterinario.

- Se destaca que las especies encontradas en el inmueble no serán aprovechadas ni industrial ni comercialmente, así también se cuenta con un sistema de información adecuada para los futuros adquirentes de los lotes, a fin de que los mismos den cumplimiento a la normativa legal vigente.
- **Marcación y amojonamiento.**
- En esta etapa se realizan los trabajos de topografía del inmueble, medición y colocación de los mojones para la definición de los terrenos, marcación y delimitación de calles y diseño urbano. Cabe señalar que todos estos trabajos se realizan respetando las normas y leyes vigentes al respecto.
- A fin de demarcar las manzanas, la cantidad de lotes que incluyen cada manzana, se procede en esta instancia a colocar los mojones correspondientes. Para ello se tendrá en cuenta el Plano de Loteamiento.
- El proyecto contempla espacios correspondientes a calles, las mismas mantendrán las especies de flora y servirán de refugio para la avifauna existente, toda vez que no afecte la apertura de las calles. Se dejarán aquellos árboles que no imposibiliten lo visual.
- **Apertura de calles.**

La apertura de calles se realizará con maquinarias específicas, las mismas serán entre las manzanas. Además de las aperturas de calles, ejecutarán ajuste de rasante, cunetas laterales, obras de arte como drenajes, a fin de mitigar los efectos causados por la escorrentía superficial (agua de lluvia). Durante la ejecución de este ítem, se preservarán aquellos árboles que no afectarán las calles, se tratarán de conservar la mayor cantidad posible.
- **Trabajos de canalización**

Con relación a las aguas provenientes de lluvias y que de alguna manera podrían afectar a las construcciones (viviendas), se deberán prever canaletas y las aguas de origen pluvial orientadas a las canaletas serán arrojadas a las calles.

Para el efecto se deberá prever pequeñas pendientes de manera tal a arrojar las aguas fuera de la propiedad.

➤ **Obras de Arte (Drenajes)**

El drenaje superficial puede ser longitudinal o transversal en función de su posición respecto al eje del camino.

Se realizará el diseño de las obras de drenaje en función de la tipología del relieve, aporte de aguas de origen pluvial que afectan directamente a la calle y factores geotécnicos, que podrían afectar a la naturaleza y características del suelo y a la posibilidad de corrimientos o erosiones sobre el mismo.

➤ **Actividades futuras**

➤ **Etapas de venta de los lotes.**

El lanzamiento para venta de los lotes se realizará a través de propagandas por diferentes medios que puedan llegar a la población en general, asimismo, en el área donde se encuentran los lotes.

Cabe señalar que los lotes a ser ofrecidos se adecuan para la construcción de viviendas, considerando el lugar, los servicios básicos disponibles y su ubicación que se considera estratégica.

Una vez finalizado el loteamiento, en el momento que se lleven a cabo las construcciones los propietarios adquirentes de los lotes deberán prever un sistema de alcantarillado sanitario.

4.1 LOCALIZACION

Desde el punto de vista geográfico el Área del Proyecto se encuentra ubicado en el lugar denominado Costa de Caanabé, del Distrito de Carapeguá, del Departamento de Paraguarí.

4.2 INFRAESTRUCTURA DE LAS INSTALACIONES Y SERVICIOS

La cantidad de Desechos Sólidos y Líquidos puede tener variaciones, imprevistas en esta etapa, siendo la producción de desechos en forma gradual y ascendente hasta llegar a un máximo que suponemos se puede dar en aproximadamente 30 años, tiempo estimado para la ocupación del 80% o más del loteamiento.

Como no se cuenta con sistemas de tratamiento de desechos líquidos, el comprador del lote deberá construir una cámara séptica con pozo absorbente como tratamiento primario para el efluente doméstico ya que la zona no cuenta con sistemas de tratamiento de efluentes ni red de desagüe cloacal.

En cuanto a los desechos sólidos es factible utilizar la recolección de basuras vía Municipalidad cuando la zona se halle con la población que amerite tal infraestructura.

- **Cámaras sépticas:** se prevé que los propietarios de lotes implementen el sistema de cámaras sépticas y pozos absorbentes.
- **Construcción de Cámaras Sépticas**

La cámara séptica casi se podría llamar el corazón ecológico del sistema. En esta cámara los líquidos permanecen retenidos de 24 a 48 horas; se acumularan en un volumen, para una vivienda convencional, cercana a los 1500 litros. El largo de la cámara séptica es el doble o el triple con relación al ancho. La diferencia de altura entre la admisión y la salida es de 5 cm. y la profundidad 1,20 metros. Si estos tanques operan de manera adecuada y el mantenimiento es eficaz, el resultado de este proceso es un líquido clarificado y podrá ser vertido en el suelo sin grandes problemas.

En general, para un gasto de una persona, hay que pensar en 150 litros por persona y por día.

En la cámara séptica se almacenan las natas y sólidos que forman el lodo séptico. Una vez realizada la digestión anaeróbica reducen su volumen.

La Cámara séptica es una fosa de cemento con bloques de ladrillo que posee dos compartimientos, en el primero sedimentan los sólidos, y asciende la materia flotante. El líquido aclarado en parte fluye por una salida sumergida hasta otro compartimiento donde se realizan los procesos de oxidación de la materia orgánica por bacterias anaeróbicas.

La materia flotante y los sólidos depositados en la primera parte de la cámara, pueden conservarse entre seis meses, y varios años, durante los cuales se descomponen anaeróbicamente.

Este primer compartimiento será correctamente dimensionado, de modo que la licuefacción de los sólidos orgánicos se produzca adecuadamente. Además, se complementa con otro compartimiento en la cual se aloja dicho filtro, el cual tiene como objeto generar la superficie sobre la cual se multiplica una colonia de bacterias anaeróbicas que completan el proceso de depuración.

- **Residuos Sólidos:** el residuo sólido generado que irá progresando en volumen con relación al tiempo, el cual deberá ser atendido por la comuna local una vez que la cantidad producida sea considerable y se establezca un equilibrio costo/beneficio.

- **Generación de Ruidos:** Son las que se generarán durante los trabajos con maquinarias y equipos utilizados para la apertura de caminos y limpieza de los mismos, dentro de los límites de la propiedad, siendo considerados estos de decibeles no altos y respetando además horarios de descanso.

4.3 INFRAESTRUCTURA OPERATIVA

- **Recursos Humanos:** para la realización de todo el proceso del loteamiento incluyendo desde el anteproyecto hasta la ejecución operativa del proyecto se tiene la intervención de un total de 14 personas aproximadamente, es decir agrimensores de campo, proyectista, tractoristas, entre otros.

- **SERVICIOS DISPONIBLES**

- **Energía Eléctrica:** Se prevé la provisión de energía eléctrica proporcionada por la Administración Nacional de Electricidad (ANDE). Se hará en forma gradual, que es de vital importancia para el desarrollo del proyecto, dicho trabajo está a cargo de empresas tercerizadas.

- **Agua Potable:** Cada propietario podrá gestionar para la obtención del agua, pudiendo ser esta mediante pozos artesianos, agua de pozo comunitario o la suministrada por la ESSAP.

- **Telefonía:** La zona donde se desarrolla el proyecto cuenta con señal para el uso de teléfonos celulares.

5.0 DESCRIPCIÓN DEL MEDIO AMBIENTE

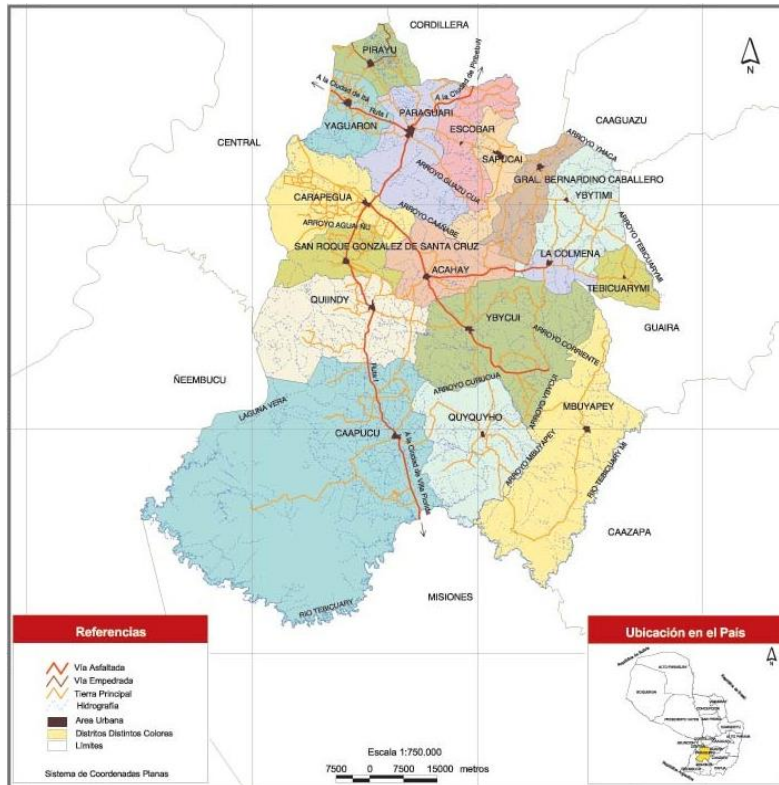

MEDIO FÍSICO

CARAPEGUÁ

UBICACIÓN GEOGRÁFICA

El distrito de Carapeguá, se halla en el noroeste del Departamento de Paraguarí, situado a 84 km aproximadamente de la ciudad de Asunción. Se llega a esta ciudad por la Ruta N° 1 “Mariscal Francisco Solano López”.

El distrito de Carapeguá tiene 435 km² de extensión territorial. Se sitúa en el extremo oeste del Departamento de Paraguarí, y es la puerta de entrada a toda la región del lago Ypoá. Limita al norte con el Departamento Central y Yaguarón; al sur con San Roque, separado por el arroyo Aguai-hy-mi; al este con Paraguarí y Acahay; al oeste con el Departamento Central.

Carapeguá se divide en las siguientes compañías: Cerro Pinto, Calixtro, Cerro Pé, Cañetecué, Caazapá, San Juan'i, Espartillar, Potrero, Tajy Loma, Caapucumí, Pacheco, Cerrito, Ndavaru, Beniloma, Franco Isla, Aguaí y, Isla Ybate.

OROGRAFÍA

Forma parte de la orografía del departamento un tramo de la cordillera de los Altos. Los principales cerros son Pirayú, Verá, León, Paraguari, Mbatoví, Santo Tomás e Yhú. Elevaciones dispersas se extienden al sur de las vías del ferrocarril. Las más conocidas son Moñai, Yaguarón, Costa Pucú, Cerro Porteño, Verde y los cerros de Ybytimí. En el distrito de Acahay se encuentra el cerro del mismo nombre y el Tatú-cuá, el más elevado de la zona; otros están dispersos en Carapeguá, Roque González de Santa Cruz, Quiindy, y existe también una "cordillerita" en el distrito de Caapucú.

HIDROGRAFÍA

El distrito de Carapeguá, se encuentra regado por las aguas de los arroyos Caañabé y Aguaí-hy-mi. En el extremo oeste del distrito se sitúa el estero Ypoá. El arroyo Capilla nace dentro de la ciudad, cruzándola hasta desembocar en el Arroyo Hû. El Arroyo Tacuary (al este) es en gran parte el límite con el Distrito de Acahay. El Arroyo Mba'ey (al norte) es el límite con Paraguari. Cabe señalar que la propiedad objeto de estudio, no posee cursos hídricos superficiales que atraviesen el inmueble.

CLIMA

Según registros de la estación meteorológica de Quiindy, en el año 2002 la temperatura media fue de 23° C, con una máxima media de 28° C y una mínima media de 18° C. La precipitación total en este año fue bastante elevada en comparación a los demás departamentos, alcanzando 2.004 mm, con julio y noviembre como los meses con menor y mayor cantidad de lluvia caída, respectivamente.

MEDIO BIOLÓGICO

FLORA

El área donde se implementará el proyecto, posee una cobertura vegetal de árboles de estratos bajos, medios o arbustivos, es importante mencionar que en la propiedad según imágenes satelitales multitemporales no se ha intervenido hasta la fecha.

No existe una gran variedad de especies, como ocurre en los sectores no urbanos, donde el ser humano ha tenido un menor grado de influencia y son menores los niveles de intervención.

Por otra parte, cabe mencionar que el proyecto se encuentra en una semi – rural.

Recursos Naturales

- Parque Nacional Lago Ypoá: Creado por Decreto del Poder Ejecutivo N° 13.681 de fecha 29 de mayo de 1992, se encuentra ubicado dentro de los Departamentos de Paraguarí, Central y Ñeembucú, y abarca parte de los Distritos de Caapucú, Villa Olvia, San Roque González de Santacruz, Quiindy.

Cuenta con una superficie de 100 ha., ubicado a una distancia de la ciudad de Asunción de 150 km.

Uno de los objetivos es la conservación y protección, de los humedales del Ñeembucú y de la Biodiversidad de ecosistemas y especies características del mismo. Así mismo, protege, paisajes naturales de excepcional belleza.

Dentro de la flora, se encuentra la relacionada en forma directa con la ecorregión de Ñeembucú, donde se encuentran especies tales como el espinillo, el palo negro, el ingá, el lapacho, el yvyra ovi y otros. En el estrato arbóreo más abajo encontramos al pacurí y al yuasy-iy.

La vegetación ribereña y acuática (lacustre) está formada por camalotes, caña brava, pirí y otros.

FAUNA

Su fauna representativa es muy variada, entre otras se pueden citar especies como el tucán, ñandú, suruku á, inambú, mbiguá, chaha, taguató, caburé, carpincho, tapiti, karajá, guazutí, guazú pucú

(Ciervo de los pantanos), agurá, yacaré, teja, mboi chumbé (Coral), mboi chiní (Cascabel), entre otros.

MEDIO SOCIOECONÓMICO

DEMOGRAFÍA

El distrito de Carapeguá cuenta con una población de 32.939 habitantes aproximadamente, según estimaciones de la Dirección General de Estadísticas, Encuestas y Censos. Realizando una relación con la población total del distrito, se puede observar que el 82,09 % de la población se encuentra asentada en la zona rural. Del total de viviendas ocupadas, el 82,78 % corresponde al sector rural.

Principales indicadores socio-demográficos:

- Población menor a 15 años: 31 %;
- Promedio de hijos por mujer: 2,7 hijos;
- Porcentaje de analfabetos en el distrito: 6,4 %;
- Porcentaje de la población ocupación en el sector primario: 32,8 %;
- Porcentaje de la población ocupación en el sector secundario: 32,1 %;
- Porcentaje de la población ocupación sector terciario: 34,5 %;
- Porcentaje de la población ocupación en labores agropecuarios: 32,7 %;
- Porcentaje de viviendas que cuenta con servicio eléctrico: 91,1 %;
- Porcentaje de viviendas que cuenta con servicio de agua corriente: 57,2 %.

Población con Necesidades Básicas Insatisfechas (NBI)

- NBI en acceso a educación: 5,7 %;
- NBI en infraestructura sanitaria: 17,2 %;
- NBI en calidad de la vivienda: 27,9 %.

ECONOMÍA

La Población Económicamente Activa (PEA) creció de 1962 a hoy a un ritmo algo superior al de la población departamental. No obstante, en los últimos diez años la tasa de ocupación indica que en este conjunto disminuyó la proporción de personas ocupadas.

La distribución de la PEA en los sectores básicos de la economía muestra el predominio del primario (agricultura y ganadería), aunque el porcentaje de los trabajadores en este sector viene disminuyendo desde 1962.

La principal producción agrícola de Paraguarí sigue siendo la caña de azúcar, que en el período 1982-1992 bajó su producción, pero que en la última década la aumentó notablemente, siendo el segundo producto nacional de este rubro. El arroz en el departamento tiene buena cantidad de toneladas cosechadas, triplicando las del año 1992.

Las producciones pecuarias que presentan aumentos desde 1992, aunque muy leves, son las de ovinos y porcinos. A pesar de haber disminuido, la que tiene mayor cantidad de unidades sigue siendo la producción vacuna.

EDUCACIÓN

La cantidad de matriculados en primaria en los últimos 40 años prácticamente se mantuvo, mientras que en secundaria aumentó más de 10 veces. Entre 1992 y 2002 el total de los locales educativos de primaria y secundaria presentó un crecimiento mayor al de décadas anteriores, mientras que el de cargos docentes del nivel primario mantuvo su ritmo.

Asisten a alguna institución de enseñanza formal una de cada 3 personas de 7 años y más de edad. La población alfabeta supera el 90 % del conjunto de individuos de 15 años y más.

SALUD

En las últimas cuatro décadas la cantidad de centros de atención primaria de salud fue continuamente aumentando y casi se cuadruplicó. Sin embargo, el número de camas por cada 10.000 habitantes no tuvo comportamiento similar, e incluso disminuyó en los periodos 1962-1972 y 1992-2002.

VIVIENDAS

Residen en promedio 5 personas por vivienda. Actualmente el total de viviendas particulares ocupadas supera en aproximadamente 12.000 al registrado en 1962, crecimiento que al igual que el de la población, fue muy lento. Por el contrario, el aumento de cobertura de los servicios básicos sí tuvo ritmo más acelerado de crecimiento.

Así, sólo en la última década, la proporción de viviendas con luz eléctrica se elevó casi 50 puntos porcentuales, la de tenencia de baños conectados a pozo ciego o red cloacal se incrementó 40 puntos, la del acceso a agua por cañería agregó 20 puntos más y las viviendas con sistemas de recolección de basura aumento 7 puntos porcentuales.

Fuente: Atlas Censal del Paraguay, Departamento de Paraguarí (DGEEC 2002).

6.0 CONSIDERACIONES LEGISLATIVAS Y NORMATIVAS

A continuación se mencionan algunas normas referentes al medio ambiente y que de alguna manera están relacionadas con el proyecto.

- La Constitución Nacional de la República del Paraguay (1992), constituye la ley suprema que rige los destinos de la nación; merecen destacarse los Art. 6º "De la Calidad de Vida", Art. 7º "Del Derecho a un Ambiente Saludable", Art. 8º "De la Protección Ambiental", Art. 38º "Del Derecho a la Defensa de los Intereses Difusos", Art. 112 "Del dominio del Estado", Art. Derecho a la Defensa de los Intereses Difusos", Art. 112 "Del dominio del Estado", Art. 176 "De la política económica y de la promoción del desarrollo".

- **Ley 1561/00** del Sistema Nacional Ambiental, la Secretaría del Ambiente (SEAM) y Consejo Nacional del Ambiente (CONAM).

- **Ley 1615/00** del Marco Regulatorio y Tarifario de los Servicios de Agua Potable y Saneamiento o Ley del ERSSAN. Art. 39. Utilización de agua cruda, Art. 2º: El servicio regulado, Art. 3º: Condiciones esenciales del servicio, Art. 5º: Objetivos del Marco Regulatorio, Art. 11º: Facultades y Obligaciones, Art. 38º: Recurso Regulado el agua cruda y los cuerpos receptores, Art. 40º: La utilización de cuerpos receptores, Art. 46º: "Niveles de servicio apropiados", en el ítem d) Alcantarillado Sanitario, numeral 5) El servicio de alcantarillado sanitario deberá contar con una Planta de Tratamiento de efluentes de aguas residuales, de acuerdo a la reglamentación de la ERSSAN al respeto, y al numeral 6) la ubicación de las Plantas de Tratamiento de aguas residuales deberán adecuarse a normas y criterios de la Legislación Ambiental.

- **Ley Nº 1160/97** Código Penal. Esta Ley castiga la tentativa de delito, así como también la conducta culposa. Define en el Título III, Capítulo I "Hechos punibles contra las bases

naturales de la vida humana" el Art. 22° "Procesamiento ilícito de desechos".

- **Ley N° 294/93** de Evaluación de Impacto Ambiental; tiene por objetivo la obligación de la presentación de un estudio de impacto ambiental, de carácter científico y técnico, que permita identificar, prever y estimar los impactos ambientales en toda obra o actividad proyectada o en ejecución.

- **Ley 3966/10** Orgánica Municipal

Las Municipalidades legislan el Saneamiento y Protección del medio ambiente, en sus Artículos 12° inciso 4, tienen la obligación de: preservar, conservar y mejorar los recursos naturales significativos; la regulación y la fiscalización de estándares y patrones que garanticen la calidad del Municipio, la fiscalización del cumplimiento de las normas ambientales Nacionales previo convenio con las autoridades nacionales competentes y el establecimiento de un régimen local de servidumbre y de delimitación de las riberas de los arroyos. CAPITULO IV. De los Loteamientos.

- **Ley 294/93** De Evaluación De Impacto Ambiental

Sancionada el 31 de diciembre 1993 por el poder ejecutivo, la Ley 294/93 de Evaluación de Impacto Ambiental dice en el Artículo N°7, inciso a) "los asentamientos humanos, las colonizaciones y las urbanizaciones, sus planes directores y reguladores; inciso r) Cualquier obra o actividad que por sus dimensiones o intensidad sea susceptible a causar impactos ambientales.

- **Ley N°422/73** o Código Forestal

El código declara de interés público al aprovechamiento del manejo racional de los bosques y tierras forestales del país, así como también el de los recursos naturales renovables, la protección, la conservación, mejoramiento y acrecentamiento de los recursos forestales, encarga al Servicio Forestal Nacional, el control de la erosión, la protección de las cuencas hidrográficas, manantiales y otros.

- **Ley N° 424/94**, Art. 16°... el Gobierno Departamental coordinará con el Gobierno Central la política sanitaria así como de medidas de preservación de las comunidades indígenas y del medio ambiente.

- **Ley N° 352/94** de Áreas Silvestres Protegidas, tiene por objeto fijar normas generales por las cuales se regulará el manejo y la administración del Sistema Nacional de Áreas Silvestres Protegidas del país. También se establece que todos los habitantes, las organizaciones privadas e instituciones del Estado tienen la obligación de salvaguardar las Áreas Silvestres Protegidas.

También se establece que las áreas bajo el dominio público, sean inalienables e intransferible a perpetuidad, también de que puedan estar bajo dominio nacional, departamental, municipal o privado, en donde los usos a que puedan destinarse y las actividades que puedan realizarse deban estar acordes a las disposiciones de esta Ley, independiente al derecho de propiedad sobre las mismas. Establece además que todo proyecto de obra pública o privada que afecte esta área o su zona de amortiguamiento, deben contar con un EIA. Entre otras de sus características, y dentro de las disposiciones transitorias, se incorporan de pleno derecho al Sistema Nacional de Áreas Silvestres Protegidas, aquellas anteriormente establecidas, ya sea por Decreto o por Ley.

- **Ley N° 716/96** que Sanciona los Delitos contra el Medio Ambiente;

Artículo 1º.-

Esta Ley protege el medio ambiente y la calidad de vida humana contra quienes ordenen, ejecuten o, en razón de sus atribuciones, permitan o autoricen actividades atentatorias contra el equilibrio del ecosistema, la sustentabilidad de los recursos naturales y la calidad de vida humana.-

Artículo 5º.-

Serán sancionados con penitenciaría de uno a cinco años y multa de 500 (quinientos) a 1.500 (mil quinientos) jornales mínimos legales para actividades diversas no especificadas:

- a) Los que destruyan las especies de animales silvestres en vías de extinción y los que trafiquen o comercialicen ilegalmente con los mismos, sus partes o productos;
- b) Los que practiquen manipulaciones genéticas sin la autorización expresa de la autoridad competente o difundan epidemias, epizootias o plagas;
- c) Los que introduzcan al país o comercialicen en él con especies o plagas bajo restricción fitosanitaria o faciliten los medios, transportes o depósitos ;
- d) Los que empleen datos falsos o adulteren los verdaderos en estudios y evaluaciones de impacto ambiental o en los procesos destinados a la fijación de estándares oficiales ; y,
- e) Los que eludan las obligaciones legales referentes a medidas de mitigación de impacto ambiental o ejecuten deficientemente las mismas.

Artículo 9º.-

Los que realicen obras civiles en áreas excluidas, restringidas o protegidas, serán castigados con seis meses a dos años de penitenciaría y multa de 200 (doscientos) a 800 (ochocientos) jornales mínimos legales para actividades diversas no especificadas.

Artículo 12.-

Los que depositen o incineren basuras u otros desperdicios de cualquier tipo, en las rutas, camino o calles, cursos de agua o sus adyacencias, serán sancionados con multa de 100 (cien) a 1.000 (mil) jornales mínimos legales para actividades diversas no especificadas.

Artículo 15.-

Los funcionarios públicos nacionales, departamentales y municipales, y los militares y policías que fueren hallados culpables de los hechos previstos y penados por la presente Ley, sufrirán, además de la pena que les correspondiere por su responsabilidad

en los mismos, la destitución del cargo y la inhabilitación para el ejercicio de cargos públicos por diez años.

- **Ley N° 836/80** "Código Sanitario", cabe mencionar los Art. 66,67, 68 y 82 sobre contaminación ambiental y los Art. 69, 80, 81 y 83 sobre el uso del agua, los Art. 128, 129 y 130 sobre la polución sonora. Esta ley tiene por objeto la prevención y el control de la contaminación ambiental, en especial en áreas como: agua para el consumo humano y recreación; alcantarillado y desechos industriales; higiene en la vía pública; edificios; viviendas y urbanizaciones; asentamientos humanos; defensa ambiental en parques nacionales; ruidos, sonidos y vibraciones que puedan dañar la salud, entre otros aspectos.

- **Ley N° 3239/2007** DE LOS RECURSOS HIDRICOS DEL PARAGUAY.

- **Decreto N° 453/13**, por el cual se reglamenta la Ley N° 294/93.

- **Decreto N° 18.831/86** de fuentes y cauces hídricos y de bosques protectores.

- **Decreto N° 954/13** que amplía y modifica el Decreto N° 453/13.

- **Resolución N° 396/93** por la cual se reglamenta el Código Sanitario, establece asimismo las características de los recursos hídricos relacionados con el saneamiento ambiental.

- **Resolución N° 397/93** sobre las Normas Técnicas de la Calidad del Agua Potable y su distribución.

- **Resolución N° 54/93** que reglamenta las Resoluciones 396 y 397 del Ministerio de Salud Pública y Bienestar Social.

7.0 DETERMINACIÓN DE LOS POTENCIALES IMPACTOS DEL PROYECTO PROPUESTO

La determinación de los impactos corresponde a las diferentes Etapas del proyecto: Etapa de diseño, Etapa de ejecución y Etapa de operación y mantenimiento.

7.1. Impactos Positivos

7.1.1. Etapa de Diseño

7.1.1.1 Mensura y Elaboración de Planos

- Generación de empleos.

7.1.2. Etapa de Ejecución

7.1.2.1. Limpieza

- Generación de empleos.
- Seguridad.
- Salud.
- Aumento del nivel de consumo en la zona, por los empleados ocasionales.

7.1.2.2. Marcación y Amojonamiento

- Generación de empleos.
- Aumento del nivel de consumo en la zona, por los empleados ocasionales.

7.1.2.3. Apertura de Calles y Movimiento de Maquinarias

- Mejoramiento de los medios de comunicación vial.
- Generación de empleos.
- Aumento del nivel de consumo en la zona, por los empleados ocasionales.
- Plusvalía de terreno.
- Ingresos al fisco.

7.1.2.4. Planta Urbana

- Mejoramiento de la calidad del aire.

- Control de la erosión.
- Reconstrucción del hábitat de aves e insectos.
- Reconstrucción de paisajes.
- Mejoramiento de la calidad de vida de los pobladores de la zona.
- Al mejorar la calidad del aire positivamente en la salud de los pobladores de la zona.
- Generación de empleos.
- Plusvalía de los terrenos por el mejoramiento del paisaje.
- Aumento del nivel de consumo en la zona, por los empleados ocasionales.

7.1.3. Etapa de Operación y Mantenimiento

7.1.3.1 Adjudicación de los Lotes

- Mejoramiento de la calidad de vida de la zona afectada y de la zona de influencia del proyecto.
- Generación de empleos.
- Aumento del nivel de consumo en la zona.
- Plusvalía de terrenos.
- Ingresos al fisco y a la municipalidad local.
- Limpieza.
- Reparación de calles.

7.2. Impactos Negativos

Los impactos negativos ocurrirán desde la etapa de ejecución del proyecto.

7.2.1 Etapa de Ejecución

7.2.1.1. Limpieza de Cubierta Vegetal

- Eliminación de especies herbáceas y arbóreas.
- Modificación del hábitat natural de la fauna local.

7.2.1.2 Marcación y Amojonamiento

- Alteración del hábitat natural de la fauna y flora local.
-

7.2.1.3. Apertura de Calles y Movimiento de Maquinarias

- Calidad del aire por la generación de polvo y ruido.
- Posibilidad de erosión al retirar la cubierta vegetal.
- Eliminación de especies herbáceas y arbóreas en las zonas de calles.
- Alteración del paisaje.
- Afectación de la seguridad de las personas por el movimiento de máquinas.
- Afectación de la salud de las personas por la emisión de gases de la combustión de la operación de las maquinarias y generación de polvo.

7.3. Impactos Inmediatos

- Con la realización de la limpieza se afecta en forma inmediata a las especies arbóreas y herbáceas.
- La apertura de calles elimina algunas especies arbóreas y herbáceas.
- Posibles focos de contaminación del suelo y del agua por pérdidas de aceites y derivados del petróleo, producidos por algún desperfecto imprevisto de las máquinas en el lugar.

7.4. Impactos Mediatos

- Incremento de materia orgánica al eliminar ramas y troncos.

7.5. Impactos Directos

- Aumento de la impermeabilización localizada del suelo a causa de la compactación de las calles.
- Formación de canales con peligro de crear sectores de agua estancada si no se los mantiene adecuadamente.
- Ruidos molestos y posibilidad de contaminación del aire, por la acción de las máquinas en la apertura de calles.

7.6. Impactos Indirectos

- Degradación progresiva del suelo por la eliminación de la cubierta vegetal.
- Aumento del valor de los terrenos aledaños (plusvalía).
- Mejoramiento de los accesos a la cadena productiva.

7.7. Impactos Reversibles

- Incremento de materia orgánica producida por la limpieza y el destronque
- Degradación progresiva del suelo
- Alteración del paisaje
- Modificación del hábitat de la fauna local.

7.8. Impactos Irreversibles

- Geomorfología
- Ampliación de la zona urbana.

8.0 ANÁLISIS DE ALTERNATIVAS DEL PROYECTO PROPUESTO

Al analizar alternativas para el proyecto propuesto, debe asumirse que las características generales del terreno y la ubicación geográfica del mismo son aptas para la realización de este tipo de emprendimiento, por lo que las alternativas deben enmarcarse dentro de ella.

Cabe destacar que el área de localización del proyecto ofrece óptimas condiciones desde el punto de vista medioambiental, socioeconómico y cultural, ya que cuenta con disponibilidad de servicios básicos como: medios de comunicación, electricidad, otros.

9.0 PLAN DE GESTIÓN AMBIENTAL

La Gestión Ambiental es la etapa central en el proceso de ordenamiento ambiental, que permite decidir sobre qué actividades realizar, cómo realizarlas, en qué plazos y en último término, posibilita la selección de las opciones ambientales y sociales más adecuadas en el proceso de desarrollo del proyecto, previo a la identificación de los potenciales impactos que el mismo pueda generar sobre el medio ambiente.

El Plan de Gestión Ambiental debe contener:

- Programas de control de la aplicación de las medidas de mitigación de los impactos ambientales significativos.
- Plan de monitoreo con el fin de verificar los resultados esperados.

La responsabilidad de la ejecución de las medidas de mitigación estará a cargo del proponente del proyecto, como así mismo la verificación del cumplimiento de las mismas, sujeto a la fiscalización de las autoridades competentes.

La educación ambiental, tanto para los usuarios del proyecto, como para los empleados, deberá contemplar, como eje principal, el buen uso del agua y de la energía, la limpieza del medio antrópico específicamente la disposición adecuada de residuos, para lo cual:

Se implementará el sistema de carteles educativos ambientales tanto dentro del Complejo del Proyecto indicando el buen uso de los servicios básicos y manejo correcto de residuos sólidos urbanos.

En el proceso de aplicar la metodología del plan de gestión ambiental se identificaron los impactos con efectos negativos que se generarán en todas las fases del proyecto y de las medidas de mitigación para controlar, reponer y fortalecer los efectos ambientales que podrían presentarse en el proceso de ejecución del mismo.

PLAN DE MITIGACIÓN PARA ATENUAR LOS IMPACTOS:

El Plan está dirigido a mitigar aquellos impactos que pueden provocar alteraciones y riesgos en cada uno de los componentes ambientales. El cual se enmarca dentro de la estrategia de conservación del ambiente, en armonía con el desarrollo socioeconómico de los poblados influenciados por el proyecto. Éste

será aplicado durante y después de las obras de cada una de las etapas del proyecto.

9.1.1. Objetivo General

Las acciones del plan buscan la implementación eficiente de las medidas de mitigación recomendadas, en forma oportuna, a fin de que las actividades desarrolladas en el proyecto, se realicen respetando normas técnicas de conservación de los recursos naturales y protección al medio ambiente en general.

9.1.2. Objetivos Específicos

- Controlar la aplicación oportuna y adecuada de las medidas de mitigación.
- Capacitar a los personales del establecimiento sobre las medidas de mitigación que deberán atender.

9.1.3. Propuesta para la implementación de las medidas de mitigación

Las recomendaciones apuntan a establecer medidas para contrarrestar los efectos ambientales negativos producidos en el ambiente físico, biológico y antrópico, que apuntan a la sustentabilidad ambiental del proyecto en ejecución.

9.2. PLAN DE MONITOREO

El Monitoreo es el seguimiento rutinario del programa de mitigación utilizado para atenuar los potenciales impactos ambientales usando los datos de los insumos de los procesos y los resultados obtenidos. Se utiliza para evaluar si las actividades programáticas se están llevando o no a cabo en el tiempo y forma establecidos. Las actividades de monitoreo revelan el grado de progreso del programa hacia las metas identificada.

La Evaluación de los Procesos de monitoreo se utiliza para medir la calidad e integridad de la implementación del programa de mitigación y evaluar su cobertura. Los resultados de la evaluación de los procesos están dirigidos a informar correcciones a medio plazo para mejorar la eficacia de los programas.

Existe superposición entre los conceptos de monitoreo y evaluación. La distinción reside en que el monitoreo controla el cumplimiento de las tareas y actividades planeadas, mientras que la evaluación verifica el logro de los objetivos de las metas trazadas.

El Monitoreo debe contemplar los siguientes puntos:

- Introducción correcta y grado de eficacia de las medidas precautorias o correctoras.
- Verificación de los impactos cuya total corrección no sea posible, comparándolos con lo previsto al realizar la EVIA.
- Identificación de otros impactos no previstos y de posterior aparición.
- Control y monitoreo del manejo correcto de los residuos sólidos.

10.0 ELABORACIÓN DEL PLAN DE MITIGACIÓN.

Un plan de mitigación está destinado a atenuar, revertir, o mitigar efectos e impactos ambientales negativos causados por la intervención antrópica sobre el ambiente. Se recomiendan las medidas de mitigación o minimización de acciones identificadas como causantes del impacto ambiental negativo.

IMPACTOS NEGATIVOS	MEDIDAS A SER IMPLEMENTADAS MITIGACION O COMPENSACIÓN	RESPONSABLE	COSTO EN Gs.
Degradación del suelo. Por la intervención con máquinas.	Conservación y mantenimiento de la superficie sin lotear.	Proponente	2.500.000
Sedimentación hacia los lugares más bajos, erosión.	Control y mantenimiento de las calles.	Municipalidad	3.000.000
Contaminación de aguas subterráneas por producción de desechos líquidos domiciliarios.	Que se anexe al contrato de compra - venta de los lotes o a través de cualquier otro documento con acuso de recibo de todos los compradores de lotes donde se estipule la obligatoriedad a los propietarios de los lotes de construir cámara séptica y la disposición en pozos absorbentes o pozos negros para evitar la contaminación directa de aguas subterráneas. En cuanto a la construcción de la cámara séptica y pozo absorbente la municipalidad deberá exigirlo en el momento de control de las construcciones hechas en	Proponente Municipalidad	1.000.000

	los lotes.		
Formación de canales y cárcavas por la erosión fluvial.	Prever el control inmediato del estado de las calles especialmente luego de precipitaciones importantes.	Municipalidad	4.500.000 al año
Contaminación generada a través de residuos sólidos por la intervención antrópica en la etapa posterior a la ejecución.	Prever que los nuevos pobladores del loteamiento a través de comisiones vecinales gestionen el servicio de recolección de residuos sólidos domiciliarios de la Municipalidad cuando el volumen de éstos así lo ameriten, así también la disposición de residuos se haga en pozos dispuestos para el efecto en cada lote mientras la zona cuente con el servicio municipal de recolección de residuos.	Proponente	1.500.000
Contaminación por residuos generados en el domicilio.	Prever a los futuros pobladores del loteamiento, a través de volantes informativos, se enteren de la necesidad de gestionar el servicio de recolección de residuos sólidos domiciliarios cuando el volumen de estos así lo amerite, así también que la disposición de residuos se haga en pozos dispuestos para el efecto en cada lote mientras la zona cuente con el servicio municipal de recolección de residuos.	Proponente	1.000.000
Alteración del paisaje	Para la tala de árboles dentro de cada lote el titular debe obtener autorización por escrito del proponente como requisito previo para solicitarlo ante la autoridad Municipal local. Los trabajos de desbroce y limpieza se limitarán al área física indispensable para los trabajos de apertura y mantenimiento de calles y se realizarán con las precauciones y procedimientos para causar el menor efecto.	Proponente	500.000.-

	<p>No se permitirá ningún tipo de incineración de la vegetación. Se tomarán todas las precauciones para impedir y eliminar los incendios, evitando que los trabajadores enciendan fuegos no imprescindibles a las tareas propias de la obra. En caso de avistamiento de animales de fauna silvestre, se podrá sacar foto a solo efecto de su registro sin capturarlo, dejarlo libre en su hábitat natural.</p> <p>En caso de atropellamiento accidental que ocasionen lesiones importantes del animal, se deberá comunicar al MADES y específicamente a la Dirección general de Protección y Conservación de la Biodiversidad (DGPCB) del Ministerio del Ambiente y Desarrollo Sostenible (021) 287-9000 al MADES a fin de esperar instrucciones para realizar el procedimiento de rigor.</p> <p>Igualmente, se tendrá el número de teléfono de una veterinaria más cercana al sitio o del propio doctor veterinario. Se trasladará inmediatamente al animal en las condiciones recomendadas por el técnico del MADES o el veterinario.</p> <p>Se destaca que las especies encontradas en el inmueble no serán aprovechadas ni industrial ni comercialmente, así también se cuenta con un sistema de información adecuada para los futuros adquirentes de los lotes, a fin de que los mismos den cumplimiento a la normativa legal vigente.</p>		
--	---	--	--

Los propietarios deberán asumir los costos provenientes de sus actividades productivas, considerando las instalaciones y las facilidades de que dispondrán en el futuro.

La Evaluación de los Procesos de monitoreo se utiliza para medir la calidad e integridad de la implementación del programa de mitigación y evaluar su cobertura. Los resultados de la evaluación de los procesos están dirigidos a informar correcciones a medio plazo para mejorar la eficacia de los programas.

Existe superposición entre los conceptos de monitoreo y evaluación. La distinción reside en que el monitoreo controla el cumplimiento de las tareas y actividades planeadas, mientras que la evaluación verifica el logro de los objetivos de las metas trazadas.

El Monitoreo debe contemplar los siguientes puntos:

- Introducción correcta y grado de eficacia de las medidas precautorias o correctoras.
- Verificación de los impactos cuya total corrección no sea posible, comparándolos con lo previsto al realizar la EVIA.
- Identificación de otros impactos no previstos y de posterior aparición.
- Control y monitoreo del manejo correcto de los residuos sólidos.

MANEJO EN LA GENERACIÓN DE POLVOS

En el proyecto mencionado se generará polvo dentro del área en las fases de limpieza y apertura de calles y avenidas no así en la etapa de funcionamiento. Se dispondrán de las medidas de mitigación a fin de disminuir la cantidad de polvo que pueda generarse en su etapa previa al funcionamiento.

En caso de ser necesario se humedecerán los suelos sobrantes que se encuentren en la intemperie y parte de los caminos donde transitarán las maquinarias.

En todas las fases del proyecto que requieran de transporte de materiales o residuos producto de la limpieza los camiones tendrán lonas que cubrirán las cargas.

TABLA DE MEDIDAS DE MITIGACIÓN Y PLAN DE MONITOREO

El conjunto de medidas preventivas y mitigadoras que se exponen en la tabla más abajo tienen como finalidad, la minimización de los posibles impactos ambientales generados por el conjunto de las actividades del proyecto, desde su etapa de diseño hasta su etapa de operación.

Es preciso, por tanto, reseñar que dichas medidas se agruparan en función a su naturaleza con respecto a las etapas diseñadas en el estudio, de acuerdo a la siguiente topología:

COMPONENTE FÍSICO				
SUELO				
<i>Actividades del Proyecto</i>	<i>Potencial Impacto Ambiental</i>	<i>Medidas Protectoras</i>	<i>Medidas de Mitigación</i>	<i>Monitoreo</i>
Remoción de la vegetación arbustiva y limpieza general para la habilitación de la fracción	Erosión de la capa superficial del suelo debido a la eliminación de la cobertura vegetal para la apertura de calles y avenidas.		Será mínima la extracción de las gramíneas protectoras del suelo (solamente para apertura de calles en una superficie de 800 m ² (8 m. de ancho x 100m. de largo).	Controlar que se delimite específicamente las áreas a fin de que la vegetación se extraiga sólo donde sea necesario.
	Degradación progresiva del suelo por la eliminación de la cubierta vegetal.	Mantener el suelo intervenido con la mayor cobertura vegetal posible, en los bordes de los canales pluviales, calles y avenidas		Controlar que se mantengan ciertas áreas con cobertura vegetal.
	Contaminación del suelo de derrames de combustibles y aceites de las máquinas.	Delimitar las áreas donde se muevan las maquinarias. Las maquinarias y equipos que operen deberán estar en perfecto estado de mantenimiento a fin de evitar pérdidas de posibles contaminantes		Controlar visualmente las condiciones mecánicas de los camiones y maquinarias.

COMPONENTE FÍSICO				
SUELO				
Actividades del Proyecto	Potencial Impacto Ambiental	Medidas Protectoras	Medidas de Mitigación	Monitoreo
Apertura de canales de drenajes pluviales, calles y avenidas	Rompimiento de la estructura del suelo		Se limitará solamente la apertura para los canales pluviales, calles y avenidas contemplados según el diseño del proyecto.	Controlar que se siga lo estipulado en el diseño del proyecto.
	Suelos sobrantes por apertura de canales pluviales, calles y avenidas		Los suelos sobrantes serán utilizados para la construcción de los caminos.	Controlar que los suelos removidos no permanezcan almacenados al costado de los canales pluviales, calles y avenidas.
	Incremento de los procesos erosivos del suelo, debido al suelo desnudo de las calles y avenidas.	Mantener el suelo intervenido con la mayor cobertura vegetal posible, en los bordes de los canales pluviales, calles y avenidas.		Controlar que se mantengan ciertas áreas con cobertura vegetal.
	Incremento de la impermeabilización del suelo a causa de la compactación de las calles.		Se limitará solamente la habilitación de calles y avenidas contempladas en plano de fraccionamiento.	Controlar que se siga estrictamente el plano de fraccionamiento.
	Contaminación del suelo a causa de derrames de hidrocarburos de las máquinas y equipos.	Las máquinas y equipos que operen deberán estar en perfecto estado de mantenimiento fin de evitar pérdidas de posibles contaminantes		Controlar visualmente las condiciones mecánicas de las máquinas y equipos.
Uso y movimiento de maquinarias y equipos	Compactación del suelo		Delimitar y restringir las zonas de movimiento de maquinarias y equipos.	Controlar el movimiento de maquinarias en las zonas permitidas.
	Alteración de la calidad del agua superficial y/o subterránea en caso de derrame de hidrocarburos	Los camiones y maquinarias que operen deberán estar en perfecto estado de mantenimiento		Controlar visualmente las condiciones mecánicas de los camiones y maquinarias.

COMPONENTE FÍSICO				
SUELO				
Actividades del Proyecto	Potencial Impacto Ambiental	Medidas Protectoras	Medidas de Mitigación	Monitoreo
		a fin de evitar pérdidas de posibles contaminantes		
			En caso de derrames, retirar de la capa superficial del suelo del sitio donde se produjo el derrame de hidrocarburo. El suelo contaminado deberá ser dispuesto en tambores y dispuestos de forma segura para su posterior retiro.	Controlar el retiro de suelo contaminado en caso de que se produjera un derrame.

AGUA				
Actividades del Proyecto	Potencial Impacto Ambiental	Medidas Protectoras	Medida de Mitigación	Monitoreo
Remoción de la vegetación arbustiva y limpieza general para la habilitación de la fracción	Aumento de la escorrentía superficial y el transporte de sedimentos hasta los cauces hídricos superficiales.		Delimitar las áreas donde se removerá la capa vegetal estrictamente.	Controlar la extracción de la vegetación en las áreas estrictamente necesarias.
		Mantener el suelo intervenido con la mayor cobertura vegetal posible.		Controlar que se dejen áreas con vegetación.
Apertura de canales de drenajes pluviales, calles y avenidas	Afectación de la calidad del agua por aumento del arrastre superficial de sedimentos hacia los cursos hídricos superficiales.	Movimientos necesarios de los suelos evitando sedimentación a cursos superficiales.		Control periódico, sobre todo después de los días de lluvia.
Uso y movimiento de maquinarias y equipos	Alteración de la calidad del agua superficial y/o subterránea en caso de derrame de hidrocarburos.	Los caminos y maquinarias que operen deberán estar en perfecto estado de mantenimiento, a fin de evitar pérdidas de posibles contaminantes.		Controlar visualmente las condiciones mecánicas de los camiones y maquinarias.

AIRE				
<i>Actividades del Proyecto</i>	<i>Potencial Impacto Ambiental</i>	<i>Medidas Protectoras</i>	<i>Medida de Mitigación</i>	<i>Monitoreo</i>
Apertura de canales de drenajes pluviales, calles y avenidas	Alteración de la calidad del aire por la generación de material particulado (polvo)	En caso de que el suelo se encuentre seco y presencien vientos fuertes, se procederá al riego con agua de las áreas secas y de los acopios de suelo extraído, minimizando la generación de partículas		Controlar la humedad del suelo al momento de realizar su remoción.
Uso y movimiento de maquinarias y equipos	Alteración de la calidad del aire por la generación de gases de combustión.	Los camiones y maquinarias deberán estar en perfecto estado de mantenimiento, a fin de evitar la emisión de gases.		Controlar visualmente las condiciones mecánicas de los camiones y maquinarias que operen en el predio.
		Para reducir las emisiones sonoras, los vehículos y maquinarias adecuarán su velocidad en situaciones de actuación simultánea.		

VISUAL PAISAJÍSTICO				
<i>Actividades del Proyecto</i>	<i>Potencial Impacto Ambiental</i>	<i>Medidas Protectoras</i>	<i>Medida de Mitigación</i>	<i>Monitoreo</i>
Remoción de la vegetación arbustiva y limpieza general para la habilitación de la fracción	Alteración en el aspecto paisajístico de la zona	Mantener el suelo intervenido con la mayor cobertura vegetal posible: bordes de calles, avenidas y		Controlar que se dejen dichas áreas con cobertura vegetal.

		canales de drenaje.		
Apertura de canales de drenajes pluviales, calles y avenidas	Alteración del paisaje actual de la propiedad			

COMPONENTE ANTROPICO				
SEGURIDAD				
<i>Actividades del Proyecto</i>	<i>Potencial Impacto Ambiental</i>	<i>Medidas Protectoras</i>	<i>Medida de Mitigación</i>	<i>Monitoreo</i>
Apertura de canales de drenajes pluviales, calles y avenidas Uso y movimiento de maquinarias y equipos	Ocurrencia de accidentes a operarios por manipuleo de maquinas	Capacitación a los obreros del correcto uso de los equipos y maquinarias para la realización de los trabajos remoción de la vegetación, movimiento de suelo y otras actividades.		Control diario de las actividades señaladas y registro de los posibles riesgos de accidentes.
	Afectación de la salud de los operarios por exposición a polvos y ruidos.	Los obreros deberán contar con EPI's en caso de ser necesario.		Controlar el uso de EPI's.

Asimismo, comprenderán los siguientes puntos:

- Control de la aplicación de las Medidas de Mitigación
- Plan de Monitoreo y Vigilancia Ambiental
- Concienciación Ambiental
- Plan de Higiene y Seguridad Personal

Control de la aplicación de las Medidas de Mitigación

Considerando que las actividades son bien definidas, las medidas de mitigación a implementarse son fáciles y de rápida ejecución, así también los costos no serán elevados, si se aplican de manera inmediata. Se llevará un estricto control para cumplir a cabalidad con este ítem.

Plan de Monitoreo y Vigilancia Ambiental

Se controlará desde el inicio a fin de tener una idea del estado original, de manera a desarrollar las medidas de mitigación en caso de superar los límites establecidos según las normativas vigentes, durante las distintas etapas del proyecto.

Parámetro: Aire.

Plan de Monitoreo: Se determinará cualitativamente la contaminación atmosférica debido a polvos generados por movimiento de máquinas y otros, en las zonas de trabajo, etc.

Parámetro: Ruido.

Plan de Monitoreo: Mantenimiento adecuado de maquinarias en lugares donde haya actividad, dentro de la propiedad.

Parámetro: Suelo.

Plan de Monitoreo: Se deberá monitorear los suelos próximos a las áreas donde operan las maquinarias y otros que por sus características estarían contaminados.

Concienciación Ambiental

Se proveerá un Programa de capacitación para las personas involucradas en las actividades del Proyecto, de manera a crear conciencia en los siguientes aspectos:

- Disposición final de residuos;
- Relaciones públicas y educación ambiental;
- Participación comunal.

Plan de Higiene y Seguridad Personal

Equipo de primeros auxilios. Poseer un botiquín de primeros auxilios que esté ubicado en lugar accesible al personal operario.

Horario de trabajo. Las horas de trabajo estarán adecuados a los horarios de invierno y verano respetando horas y días de descanso. No se efectuarán ningún tipo de tareas por la noche.

Condiciones ambientales de trabajo: Son las circunstancias físicas que cobijan al empleado en cuanto ocupa un cargo en la organización.

Condiciones de tiempo: duración de la jornada de trabajo, horas extras, períodos de descanso, etc.

Condiciones sociales: Son las que tienen que ver con el ambiente o clima laboral (organización informal, estatus, etc.).

11.0 CONCLUSIÓN

El proyecto de loteamiento contiene como toda actividad antrópica su grado de impactos negativos, pero en un análisis general y por las condiciones físicas, geográficas, geológicas y biológicas no existe un condicionante que haga suponer la inviabilidad del proyecto, además en contrapartida este tipo de proyectos posee un aditivo importante que es la parte económica, convierte una zona estable a una que tendrá movimientos importantes al generar trabajo e inversión en forma indirecta.

El proyecto de loteamiento no contiene ningún componente altamente contaminante o degradante del ambiente, y en aquellas fases o lugares donde se podrían presentar la aplicación de las medidas de mitigación amortiguarán en gran medida el efecto negativo que podría presentarse.

El proyecto traerá consigo un movimiento económico favorable, así como impulsar el desafío de la expansión urbana a través de proyectos planificados, de tal manera a evitar mala ubicaciones, sin respetar las normas que rigen la materia arriesgando a construir redes viales no armónicas que desfavorezcan el crecimiento ordenado de la ciudad.

Se debe mencionar igualmente que la magnitud del proyecto y las condiciones físicas y biológicas del terreno hacen que estas previsiones y medidas mitigadoras previstas sean efectivas, por lo que se concluye que el proyecto se puede considerar viable.