

## RELATORIO DE IMPACTO AMBIENTAL

### 1. Antecedentes

El emprendimiento consiste en un Loteamiento, ubicado en el Distrito de Villarrica, Departamento de Guairá, propiedad del **Señor Raúl Hiram Andrés Giralda Ayala**, para posterior comercialización de los lotes. El emprendimiento contempla el fraccionamiento de la propiedad en lotes, los cuales son comercializados por el responsable.

Se elabora el presente Estudio de Impacto Ambiental Preliminar, en base a las informaciones y documentos proveídos por el proponente, así como al relevamiento de campo.

Es importante destacar que, al momento de la redacción del presente documento, el propietario del inmueble se encuentra gestionando los permisos correspondientes al emprendimiento ante el municipio.

El inmueble que contiene al proyecto presenta la siguiente identificación:

- Lugar: Costa Duarte
- Municipio: Villarrica
- Departamento: Guairá
- Matrícula N°: E01-1424
- Padrón N°: 482
- Coordenada UTM del Inmueble: 21J 557661 - 7147335

### 2. Objetivos

El presente Estudio de Impacto Ambiental Preliminar es aplicado al emprendimiento denominado: Loteamiento, consistente en el loteamiento de un inmueble para posterior comercialización a terceros.

De esta manera, esta herramienta de Gestión Ambiental pretende identificar los impactos significativos asociados a los procesos operacionales. Posterior a ello, y como resultado de una evaluación de dichos impactos se identificarán medidas mitigadoras de dichos impactos así como un plan de monitoreo ambiental.

La eficacia de aplicación de esta herramienta tendrá como resultado el manejo adecuado de los aspectos e impactos ambientales de manera a conjugar intereses ambientales, económicos y el cumplimiento de la legislación vigente.

Los objetivos generales de la Evaluación Ambiental son:

- Identificar posibles fuentes generadoras de efectos e impactos ambientales a corto, mediano y largo plazo.
- Implementar medidas tendientes a reducir el impacto negativo de la actividad sobre el medio ambiente.
- Adecuar las actividades ejecutadas en el Marco de la Ley N° 294/93 de Evaluación de Impacto Ambiental y demás legislaciones ambientales vigentes del país.

2

### **3. Área de Estudio**

El inmueble se halla asentado en la zona periurbana del Municipio, que se caracteriza por la baja presencia de viviendas unifamiliares. Dentro del área de influencia se encuentra un curso hídrico denominado Arroyo Jhu, se visualiza también abundante cobertura vegetal, compuestos por árboles y, en su mayoría, arbustos de especies nativas. La calidad del aire es excelente. El tráfico vehicular en la zona no es fluido.

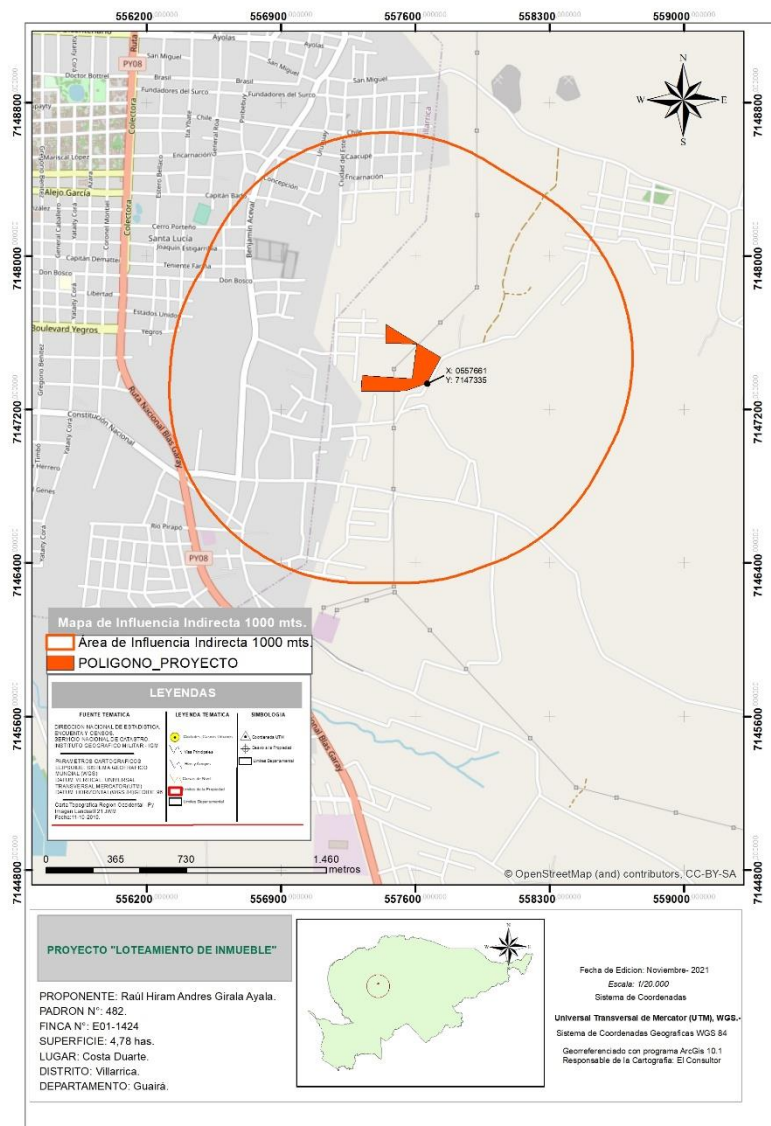

Se deja en claro que dicho emprendimiento se desarrolla en un predio que en las proximidades no existen:

- Área Silvestre Protegida, ni existen en las proximidades unidades poblacionales animales de especies en vías de extinción.
- Área Protegida de manantial de agua para consumo humano.
- Áreas de interés científico, histórico, de manifestaciones religiosas u otros.
- Áreas destinadas al turismo.

## 4. Alcance de la Obra

### Tarea 1. Descripción del Medio Ambiente.

Villarrica es una ciudad ubicada en el centro sur del Paraguay, en la Región Oriental y capital del 4º Departamento del Guairá. Es la ciudad más poblada de su departamento y es una de las ciudades más importantes del país por su historia, actividad artística y académica.

Geografía: La ciudad de Villarrica está ubicada a 172 km al este de Asunción, en la región centro-occidental del departamento de Guairá y en las inmediaciones de la cordillera del Ybytyruzú. Sus tierras son altas y pobladas de selvas, y son aptas para el cultivo de caña de azúcar y la cría de diferentes tipos de ganado

Orografía: El suelo está compuesto por areniscas intercaladas con lutitas y formaciones calcáreas oolíticas. En las planicies aluviales del Río Tebicuary Mi, parecen suelos sedimentarios del Cuaternario.

Los suelos del casco urbano son principalmente lomadas arenosas, con pendientes suaves en el área norte y un poco abrupta en el sur. Presentan en general buen espesor en las partes más altas y poco a nada en las partes bajas y de mayor pendiente. Se observa buen drenaje y rocosidad nula.

Hidrología: Presenta drenaje centrífugo respecto al centro urbano y buen drenaje interno en el centro con nacientes que drenan al sur, al arroyo *Guarapo* y este a la cuenca del arroyo *Bola Cuá*. El arroyo *Bobo* con su principal afluente el arroyo *Caragatay* drena al noroeste a la cuenca del río Tebicuary Mí.

Al norte de la ciudad se encuentra el arroyo Bobo. Este nombre proviene según la leyenda, de que las veces que llueve se desbordan de gran manera, y en tiempo de sequía, es insignificante. En casi toda su extensión tiene grandes esteros que se extiende hasta las vías del Ferrocarril en las cercanías del pueblo de Félix Pérez Cardozo. Casi paralelo al arroyo Bobo, se encuentra otro llamado Mita'í, que sirve de frontera entre Villarrica y Yataity. Al sur, y a 10 Km. de la ciudad, corre el Orory. Al oeste se halla el arroyo Caundy que separa Villarrica de Félix Pérez Cardozo. En las cercanías de Ybytyruzú se halla el arroyo Perulero.

Clima: Posee un clima tropical húmedo con una temperatura media anual de 22,1 °C. En verano, las máximas pueden llegar a los 38 °C. En invierno, la mínima es de 1 °C. Febrero, Marzo y Octubre son los meses de mayor lluvia. La humedad media anual es de 75,1% y se registran 75 días con lluvia durante todo el año.

Características/particularidades: Esta ecorregión es descripta como un Bosque subtropical, conocido, además, como Selva paranaense o Selva misionera, representa las porciones más grandes del bosque atlántico semi-deciduo brasilero. La región actúa como un corredor para la migración de especies entre bosques húmedos y semi-decuidos, y entre los bosques atlánticos y el Cerrado. Por esta razón la riqueza de especies es alta, aunque existen pocos endemismo.

Estado de conservación: Crítico / Amenazado: Sólo persiste el 5% del bosque original y las áreas protegidas solo cubren 1866 km<sup>2</sup>. La extracción maderera, la agricultura y la caza amenazan a los pequeños parches de bosques que persisten. La vegetación remanente es representada por 17211 Km<sup>2</sup> de bosques semi-decuidos. Los bloques más grandes (300 a 1000 Km<sup>2</sup>) son áreas protegidas públicas pero la mayor parte de la región está conformada por miles de remanentes de entre 0.01 y 1 km<sup>2</sup> rodeados por pasturas y áreas agrícolas.

Según el mapa de Fisiografía y Suelos de la Región Oriental del Paraguay, el área afectada presenta un suelo del tipo Lomada derivada de rocas calcáreas.

Los suelos del casco urbano son principalmente lomadas arenosas, con pendientes suaves en el área norte y poco más abruptas al sur. Presentan en general buen espesor en las partes más altas, y poco a nada en áreas bajas y de mayor pendiente. Se observa además buen drenaje y rocosidad nula.

Teniendo en cuenta el informe denominado Nuestro Futuro Común, elaborado por la Comisión Brundtland, luego de cuatro años de trabajo, cuya principal tesis de dicho informe fue que el crecimiento económico era deseable y posible en un contexto de desarrollo sostenible que proclamó la necesidad de implementar políticas de desarrollo y crecimiento económico que aliviaran la pobreza en los países en vías de desarrollo, pero que a la vez no degradaran al ambiente.

Podemos concluir que el Loteamiento de un inmueble denominado Fracción Rosa y Fracción Hugo es muy significativo, como fuente generadora de riqueza, que:

- ✓ Permite seguir dando a una fracción de la población la posibilidad de continuar desarrollando una actividad lícita para la satisfacción de sus necesidades morales, sociales, espirituales y físicas.
- ✓ Continuará con la contribución al Estado y al Municipio de Villarrica. Se beneficia al fisco, pues las operaciones de la empresa están enmarcadas bajo el régimen económico formal, aportando una suma importante en el pago de impuestos al Estado en las diferentes modalidades, así como el pago de tasas municipales beneficiando al Municipio de Villarrica.

## Tarea 2. Descripción del Proyecto

### 2.1. Características principales del proyecto

El inmueble sujeto al emprendimiento, cuenta con una superficie total de 5 ha 1.402 m<sup>2</sup> 7.778 cm<sup>2</sup>. En su interior, se ha proyectado el fraccionamiento del terreno en 67 lotes comercializables, 1 lote destinado para Plazas y 5 calles. Además, se prevén 3 fracciones destinadas a franja de seguridad para líneas de alta tensión pertenecientes a la ANDE (Administración Nacional de Electricidad). Se detalla conforme al plano de loteamiento, el resumen de las superficies:

ITEM	SUPERFICIE
Manzana 1	4436 m <sup>2</sup> 9563 cm <sup>2</sup>
Manzana 2	6161 m <sup>2</sup> 7679 cm <sup>2</sup>
Manzana 3	3927 m <sup>2</sup> 1441 cm <sup>2</sup>
Manzana 4	4240 m <sup>2</sup> 8786 cm <sup>2</sup>
Manzana 5	3530 m <sup>2</sup> 1054 cm <sup>2</sup>
Manzana 6	1634 m <sup>2</sup> 7697 cm <sup>2</sup>

**Cuadro 1.** Superficie de Manzanas

La necesidad de derribo de los árboles que se encuentran dentro de los lotes ya es de exclusiva responsabilidad de los propietarios. Actualmente, algunas de las calles ya se encuentran habilitadas.

### 2.2. Actividades ejecutadas

Durante el proceso de loteamiento del inmueble se llevaron a cabo las siguientes actividades:

- Limpieza de la totalidad del área y preparación de canales pluviales.

Esto implica el retiro de la cobertura vegetal existente (arbustos, pasto y en ciertos casos árboles). El reaprovechamiento de la madera extraída, previa gestión de permiso ante la Municipalidad local. También se realizaron trabajos de apertura de canales para escurrimiento de agua de lluvia, todas estas actividades quedarán a cargo del proponente del emprendimiento.

- Apertura de calles vecinales

En base al plano de urbanización, se procedió a la delimitación de las calles internas. Para el efecto se emplea una máquina niveladora, que seguirá las instrucciones de un topógrafo para la apertura y construcción de calles vecinales.

- Amojonamiento

La delimitación mediante el amojonamiento se hará para cada cuadra en general y para cada lote en particular. Para el efecto, conforme al plano de loteamiento, se medirá la distancia prevista en cada caso y se asentará el límite mediante estacas o mojones.

7

### **2.3. Manejo de Residuos Previstos**

- Residuos Comunes: Compuestos por los residuos propios de las actividades humanas a ser generadas por los propietarios. Se requiere que cada uno disponga de su contenedor de residuos para el almacenamiento transitorio y posterior disposición final a través del servicio de recolección municipal.
- Residuo Líquido Cloacal: Identificados como el residuo líquido generado en los servicios sanitarios.
- Emisiones Atmosféricas: Identificados como los gases de combustión de los vehículos que frecuentan la zona y loteamiento.

### **2.4. Servicios Básicos**

- Agua: Suministro a partir de la junta de saneamiento que se encuentra en la zona.
- Energía Eléctrica: Suministro a partir de media tensión de A.N.D.E. (Administración Nacional de Energía Eléctrica).

Cabe mencionar que la gestión de los servicios básicos (conexión de energía eléctrica, servicio de recolección municipal, telefonía y agua potable) corre a cuenta de los propietarios de los lotes.

## 2.5. Plano de Proyecto

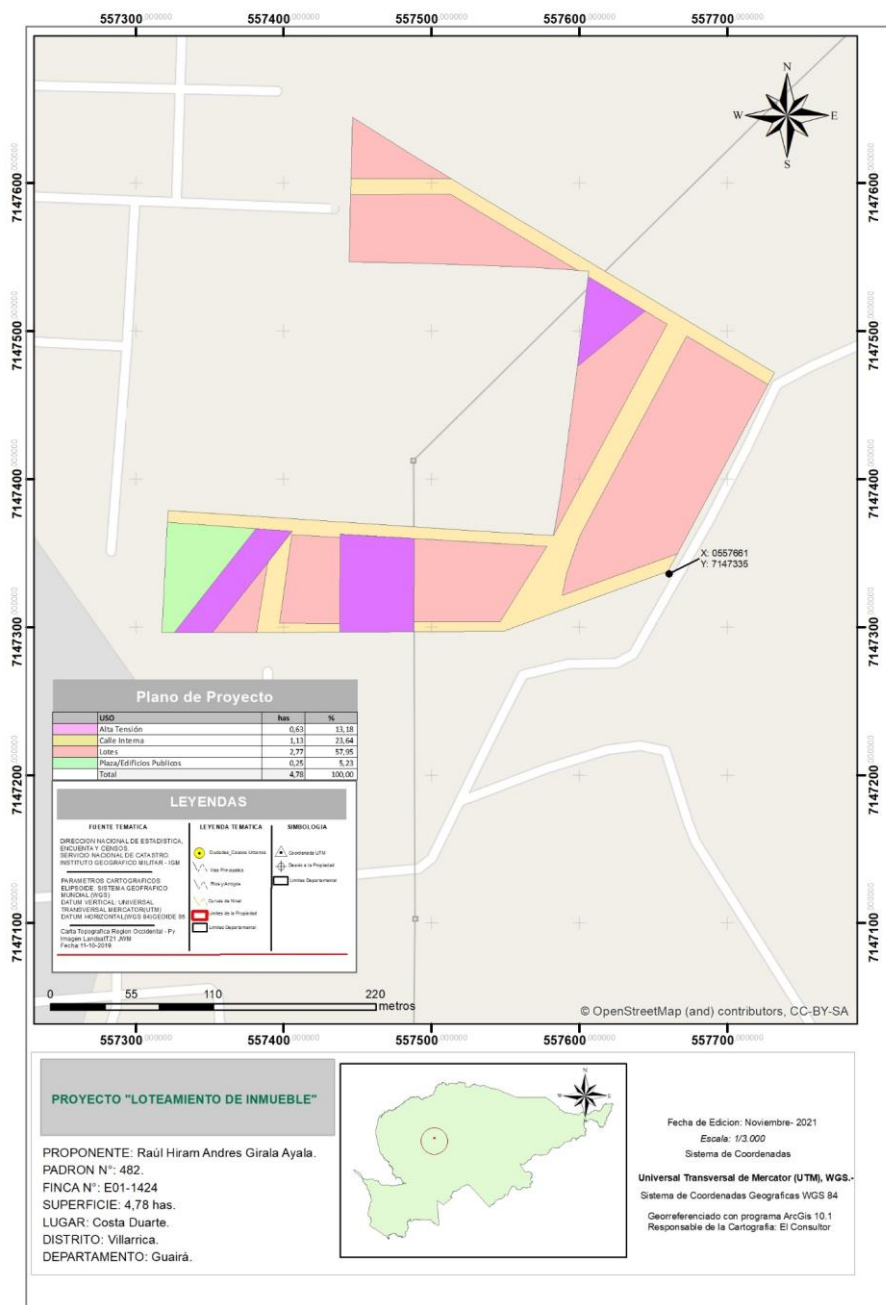

Conforme al plano del proyecto se ilustra los diversos componentes del emprendimiento como así también, sus distribuciones y superficies correspondientes. Se detalla cuanto sigue:

Plano de Proyecto			
	USO	has	%
	Alta Tensión	0,63	13,18
	Calle Interna	1,13	23,64
	Lotes	2,77	57,95
	Plaza/Edificios Públicos	0,25	5,23
	<b>Total</b>	<b>4,78</b>	<b>100,00</b>



### Tarea 3. Consideraciones Legislativas y Normativas Ambientales

El Sr. Raúl Hiram Andrés Giralda Ayala, reconoce las normativas legales ambientales que rigen su trabajo, por lo que será respetuosa del cumplimiento de los siguientes aspectos legales, de acuerdo al orden prelativo de los mismos.

#### 1) Constitución Nacional:

Art. 6º “De la calidad de vida” establece que “*será promovida por el propio Estado a través de proyectos a nivel nacional*”.

El Art. 7º declara: “*Toda persona tiene derecho a habitar en un ambiente saludable e ecológicamente equilibrado. Constituyen objetivos prioritarios de interés social la conservación, la recomposición y el mejoramiento del ambiente, así como su conciliación con el desarrollo humano integral. Estos propósitos orientaran la legislación y la política gubernamental*”.

El Art. 8º declara: “*Las actividades susceptibles alteración ambiental serán reguladas por la ley, así mismo ésta podrá restringir o prohibir aquellas que califique peligrosas*”. Asimismo establece que “*el delito ecológico será definido y sancionado por la ley*” y concluye que “*todo daño al ambiente importará la obligación de recomponer e indemnizar*”

El Art. 38 posibilita a cualquier habitante de la república a recurrir antes las autoridades en busca de medidas que precautelen sus derechos a un ambiente sano. Por sí mismo, por su representantes (Gobernadores, Intendentes) o por medio de asociaciones (grupos vecinales, comités), quienes podrán obtener la aplicación efectiva de éstos preceptos constitucionales por medio de la acción o la excepción de la inconstitucionalidad, la que será planteada ante la Corte Suprema de Justicia.

#### 2) Leyes Nacionales

Ley N º 1561 Que crea el Sistema Nacional del Ambiente, El Consejo Nacional del Ambiente y la Secretaría del Ambiente.

El objetivo de la ley se describe en su artículo 1º: “*Esta ley tiene por objeto crear regular el funcionamiento de los organismos responsables de la elaboración, normalización, coordinación, ejecución y fiscalización de la política y gestión ambiental nacional*”

En el Art. 2º se define el Sistema Nacional del Ambiente (SISNAM) “*Integrado por el conjunto de órganos y entidades públicas de los gobiernos nacional, departamental y*

*municipal, con competencia ambiental; y las entidades privadas creadas con igual objeto, a los efectos de actuar en forma conjunta, orgánica y ordenada, en la búsqueda de respuestas y soluciones a la problemática ambiental”.*

En el Art. 3º se crea el Consejo Nacional del Ambiente (CONAM), “*órgano colegiado de carácter interinstitucional, como instancia deliberativa, consultiva y definidora de la política ambiental nacional*”

La creación de la Secretaría del Ambiente (SEAM) se establece en el Art. 7º “*Como institución autónoma, autárquica, con persona jurídica de derecho público, patrimonio propio y duración indefinida*”.

Las funciones, atribuciones y responsabilidades de la SEAM se enumeran en el Art. 12º entre las cuales las de mayor relevancia son: elaborar la política ambiental nacional, formular los planes nacionales y regionales de desarrollo económico, coordinar y fiscalizar la gestión de los organismos públicos con competencia ambiental, imponer sanciones y multas conforme a las leyes vigentes, a quienes cometan infracciones a los reglamentos respectivos.

---

#### *La ley 294/93 de Evaluación de Impacto Ambiental*

En el Art. 1º establece “*Declarase obligatoria la Evaluación de Impacto Ambiental. Se entenderá por Impacto Ambiental a los efectos legales, toda modificación del medio ambiente provocada por obras o actividades humanas que tengan, como consecuencia positiva o negativa, directa o indirecta, afectar la vida en general, la biodiversidad, la calidad o una cantidad significativa de los recursos naturales o ambientales y su aprovechamiento, el bienestar, la salud, la seguridad personal, los hábitos y costumbres, el patrimonio cultural o los medios de vida legítimos*”.

---

#### *Ley 716/96 Que sanciona delitos contra el medio ambiente*

En los Artículos 3º y 4º se establecen penas de prisión y multas a las personas que introduzcan desechos peligrosos al territorio nacional y procedan a la tala o quema de bosques que perjudiquen gravemente el ecosistema, los que exploten bosques declarados protectores y los que alteren los humedales y fuentes o recursos hídricos sin autorización expresa de la autoridad competente.

En el Art. 7º Se establecen penas a los responsables de fábricas o industrias que descarguen gases o desechos sobre los límites autorizados; o viertan efluentes o desechos industriales no tratados en aguas subterráneas o superficiales (Art. 8º).

---

Ley N° 1160/97 Código Penal, Cap.III “Hechos Punibles contra las bases naturales de la vida humana” Art. 197, 198, 199 y 200.

---

*Ley 836/80 Código Sanitario* En el Art. 66° del Capítulo I Del Saneamiento Ambiental se declara la prohibición de toda acción que deteriore el medio natural, disminuyendo la calidad y tornándolo riesgoso para la salud.

---

### **La Ley Orgánica Municipal N° 3966/06 :**

Las municipalidades legislan el saneamiento y protección del medio ambiente, emiten todas las disposiciones relativas a los componentes naturales del medio ambiente, a la ordenación espacial, a las alteraciones, desequilibrios e impactos ambientales:

#### **Art. 225.- El Plan de Desarrollo Sustentable.**

El Plan de Desarrollo Sustentable tendrá por finalidad el desarrollo urbano y rural armónico con sus recursos naturales, con miras al bienestar colectivo.

El Plan de Desarrollo Sustentable es un instrumento técnico y de gestión municipal en el que se define los objetivos, líneas estratégicas, programas y proyectos en los ámbitos social, económico, ambiental, institucional y de infraestructura orientados a lograr la equidad social, el crecimiento económico y la sustentabilidad ecológica en el municipio.

El Plan de Desarrollo Sustentable tendrá como contenido básico un plan social, un plan económico y un plan ambiental del municipio.

Los planes operativos y de inversión de la Municipalidad deberán responder al Plan de Desarrollo Sustentable.

Los organismos de la Administración Central, las entidades descentralizadas y las gobernaciones coordinarán con las municipalidades sus planes y estrategias, a fin de armonizarlas con el Plan de Desarrollo Sustentable del municipio.

#### **Art. 226.- Plan de Ordenamiento Urbano y Territorial.**

El Plan de Ordenamiento Urbano y Territorial tendrá por finalidad orientar el uso y ocupación del territorio en el área urbana y rural del municipio para conciliarlos con su soporte natural.

El Plan de Ordenamiento Urbano y Territorial es un instrumento técnico y de gestión municipal donde se definen los objetivos y estrategias territoriales en concordancia con el Plan de Desarrollo Sustentable y contiene como mínimo los siguientes aspectos:

- a) La delimitación de las áreas urbana y rural;
- b) la zonificación del territorio: establecimiento de zonas con asignaciones y limitaciones de usos específicos en función a criterios de compatibilización de actividades, optimización de

sus interacciones funcionales y de concordancia con la aptitud y significancia ecológica del régimen natural;

- c) el régimen de fraccionamiento y de loteamiento inmobiliario para cada zona;
- d) el régimen de construcciones;
- e) el sistema vial; y,
- f) el sistema de infraestructura y servicios básicos.

### ***Ley Nº 3239 De los recursos hídricos del Paraguay.***

Artículo 1º.- La presente Ley tiene por objeto regular la gestión sustentable e integral de todas las aguas y los territorios que la producen, cualquiera sea su ubicación, estado físico o su ocurrencia natural dentro del territorio paraguayo, con el fin de hacerla social, económica y ambientalmente sustentable para las personas que habitan el territorio de la República del Paraguay.

Artículo 3º.- La gestión integral y sustentable de los recursos hídricos del Paraguay se regirá por los siguientes Principios:

- a) Las aguas, superficiales y subterráneas, son propiedad de dominio público del Estado y su dominio es inalienable e imprescriptible.
- b) El acceso al agua para la satisfacción de las necesidades básicas es un derecho humano y debe ser garantizado por el Estado, en cantidad y calidad adecuada.
- c) Los recursos hídricos poseen usos y funciones múltiples y tal característica deberá ser adecuadamente atendida, respetando el ciclo hidrológico, y favoreciendo siempre en primera instancia el uso para consumo de la población humana.
- d) La cuenca hidrográfica es la unidad básica de gestión de los recursos hídricos.
- e) El agua es un bien natural condicionante de la supervivencia de todo ser vivo y los ecosistemas que los acogen.
- f) Los recursos hídricos son un bien finito y vulnerable.
- g) Los recursos hídricos poseen un valor social, ambiental y económico.
- h) La gestión de los recursos hídricos debe darse en el marco del desarrollo sustentable, debe ser descentralizada, participativa y con perspectiva de género.
- i) El Estado paraguayo posee la función intransferible e indelegable de la propiedad y guarda de los recursos hídricos nacionales.

### ***CAPITULO VI Derechos de uso y aprovechamiento de los recursos hídricos.***

Artículo 13.- Todo habitante de la República del Paraguay es sujeto de derecho de uso y aprovechamiento de los recursos hídricos con diversos fines, en armonía con las normas,

prioridades y limitaciones establecidas en la presente Ley, con excepción a lo establecido en la Ley N° 1614/00 “GENERAL DEL MARCO REGULATORIO Y TARIFARIO DEL SERVICIO PUBLICO DE PROVISION DE AGUA POTABLE Y ALCANTARILLADO SANITARIO PARA LA REPUBLICA DEL PARAGUAY”.

Artículo 14.- El derecho de uso y aprovechamiento de los recursos hídricos, no podrá ser otorgado ni transferido a un Estado extranjero o sus representantes.

Artículo 15.- Los recursos hídricos superficiales y subterráneos de uso para fines domésticos y de producción familiar básica que sean utilizados de manera directa por el usuario, sin intermediación de ningún tipo, son de libre disponibilidad, no están sujetos a permisos ni concesiones ni impuestos de ningún tipo y deberán estar inscriptos en el Registro Nacional de Uso y Aprovechamiento de los Recursos Hídricos, al solo fin de su contabilización en el Balance Hídrico Nacional.

Artículo 18.- Será prioritario el uso y aprovechamiento de los recursos hídricos superficiales y subterráneos para consumo humano. Los demás usos y aprovechamiento seguirán el siguiente orden de prioridad:

- a) Satisfacción de las necesidades de los ecosistemas acuáticos.
- b) Uso social en el ambiente del hogar.
- c) Uso y aprovechamiento para actividades agropecuarias, incluida la acuicultura.
- d) Uso y aprovechamiento para generación de energía.
- e) Uso y aprovechamiento para actividades industriales.
- f) Uso y aprovechamiento para otros tipos de actividades.

Cada tipo de uso y aprovechamiento demandará un tipo de calidad de agua diferente.

Artículo 19.- El derecho de acceso al uso y aprovechamiento de los recursos hídricos solo podrá ser modificado, suspendido, o revocado conforme a las disposiciones de la presente Ley y sus reglamentaciones.

Artículo 21.-En casos de emergencia, desastre natural o catástrofe nacional, declaradas por el Poder Ejecutivo, se podrá suspender, por resolución debidamente fundamentada de las autoridades competentes, los derechos de uso y aprovechamiento de los recursos hídricos. La duración de la suspensión debe estar en relación con las condiciones que la causaron.

### ***CAPITULO VIII Del régimen legal ambiental de los recursos hídricos.***

Artículo 26.- Corresponderá a la Secretaría del Ambiente (SEAM) la determinación del caudal ambiental de todos los cursos hídricos del país, así como la delimitación de las zonas de recarga de los acuíferos.

También corresponderá a la Secretaría del Ambiente (SEAM) el establecimiento de áreas restringidas a la utilización de las aguas subterráneas.

Las Resoluciones que establezcan las medidas precedentes deberán estar fundadas en estudios técnicos previos.

Artículo 27.- Corresponderá a la Secretaría del Ambiente (SEAM) en coordinación con el Ministerio de Salud Pública y Bienestar Social la determinación de los niveles de calidad que deberán tener las aguas superficiales, subterráneas y atmosféricas, según las distintas clasificaciones que al efecto realice.

Artículo 28.- Previo a su realización, todas las obras o actividades relacionadas con la utilización de los recursos hídricos deberán someterse al procedimiento de Evaluación de Impacto Ambiental previsto en la Ley N° 294/93 “EVALUACION DE IMPACTO AMBIENTAL” y sus reglamentaciones. Quedan exceptuados de esta obligación los usos relacionados con el ejercicio del derecho previsto en el Artículo 15 de la presente Ley.

### **LEY N° 3.956**

#### ***GESTION INTEGRAL DE LOS RESIDUOS SOLIDOS EN LA REPUBLICA DEL PARAGUAY***

Artículo 1º.- Objeto. La presente Ley tiene por objeto el establecimiento y aplicación de un régimen jurídico a la producción y gestión responsable de los residuos sólidos, cuyo contenido normativo y utilidad práctica deberá generar la reducción de los mismos, al mínimo, y evitar situaciones de riesgo para la salud humana y la calidad ambiental.

Artículo 4º.- Clasificación. Los residuos sólidos se clasificarán según su origen y composición, de acuerdo con los criterios técnicos establecidos en la presente Ley y su reglamentación.

Artículo 5º.- Gestión. La gestión integral de los residuos sólidos deberá ser sanitaria y ambientalmente adecuada, con sujeción a los principios de prevención y control de impactos negativos sobre el ambiente y la salud humana.

Artículo 6º.- Etapas. La gestión integral de los residuos sólidos comprende, tanto los procesos como los agentes que intervienen en las etapas de generación, recolección, almacenamiento, transporte, transferencia, tratamiento o procesamiento y aprovechamiento, hasta la disposición final; y cualquier otra operación que los involucre.

#### ***CAPITULO II De las autoridades competentes***

Artículo 7º.- Autoridad de Aplicación. La Autoridad de Aplicación de la presente Ley es la Secretaría del Ambiente (SEAM), con facultad para regular, examinar y resolver la aprobación o el rechazo del proyecto de Gestión Integral de Residuos Sólidos, debiendo efectuar inspecciones, verificaciones, mediciones y demás actos necesarios para la correcta implementación del proyecto y el cumplimiento de esta Ley. Por vía reglamentaria, dictará las normas complementarias necesarias para la adecuada gestión de los residuos sólidos.

Artículo 9º.- De la Competencia Municipal. Es competencia de los municipios, la protección del ambiente y la cooperación con el saneamiento ambiental, especialmente en lo referente al servicio de aseo urbano y domiciliario, comprendidas todas las fases de gestión integral de los residuos sólidos.

#### ***CAPITULO IV De la generación***

Artículo 14.- Deberes de las personas. En el proceso de gestión de los residuos sólidos, serán considerados como deberes de las personas los señalados a continuación:

- a) pagar, en forma oportuna, los servicios dados por el municipio, cancelar las multas y demás cargas aplicadas por el mencionado organismo;
- b) cumplir con las normas y recomendaciones técnicas que hayan sido establecidas por las autoridades competentes;
- c) almacenar los residuos y desechos sólidos con sujeción a las normas sanitarias y ambientales, para evitar daños a terceros y facilitar su recolección, según lo establecido en esta Ley y su reglamento.

La persona natural o jurídica, pública o privada, que genere o posea residuos sólidos, es corresponsable de la gestión integral de ellos. Para evitar que puedan causar efectos nocivos a la salud y al ambiente, deberá proceder a la eliminación de los mismos, de conformidad con las disposiciones de la presente Ley y su reglamento.

Artículo 15.- Minimización. El generador deberá adoptar medidas de minimización de residuos sólidos, a través de los procesos productivos tecnológicamente viables, con sujeción a lo que determine la autoridad competente y a lo establecido en la presente Ley y su reglamento. Las autoridades municipales y los generadores deberán convenir en la elaboración de proyectos y desarrollo de programas de minimización de los mismos, en las condiciones y dentro del plazo que determine la autoridad ambiental y sanitaria competente.

Artículo 16.- Limpieza urbana. Las operaciones de limpieza urbana deben ser consideradas como de ejecución continua, y serán realizadas conforme a los proyectos y programas que deben desarrollar cada municipio, aplicando las técnicas de ingeniería ambiental, sanitaria y socialmente aceptadas.

#### ***CAPITULO V De la disposición inicial.***

Artículo 17.- Disposición inicial. La generación de los residuos sólidos implica obligaciones en el generador; por tanto, deberá realizar el almacenamiento previo en recipientes adecuados a su volumen, manejo y características particulares, con el fin de evitar su dispersión. Toda

edificación que requiera un sitio de almacenamiento temporal de residuos sólidos deberá cumplir, como mínimo, con las siguientes especificaciones:

- a) los sistemas de almacenamiento temporal deberán permitir su fácil limpieza y acceso;
- b) cumplir con las condiciones de diseño y mantenimiento establecidas en la normativa sanitaria.

Artículo 18.- De los contenedores. Los contenedores y recipientes utilizados para el almacenamiento temporal de los residuos sólidos, deberán cumplir los siguientes requisitos mínimos:

- a) ser reutilizables;
- b) estar adecuadamente ubicados y cubiertos;
- c) tener capacidad para almacenar el volumen de residuos sólidos generados, tomando en cuenta la frecuencia de la recolección;
- d) ser herméticos;
- e) estar contruidos con materiales impermeables y con la resistencia necesaria para el uso al que están destinados;
- f) tener un adecuado mantenimiento sanitario;
- g) tener la identificación relativa al uso y tipos de residuos sólidos;
- h) cualquier otra que el municipio considere, de acuerdo con los criterios técnicos existentes en el Plan Local de los Residuos Sólidos.

Artículo 19.- De su ubicación. Los contenedores que hayan sido destinados a depósitos temporales de los referidos residuos, deberán permitir el uso adecuado de las vías peatonales y vehiculares existentes.

## ***CAPITULO VI De la recolección y transporte***

Artículo 20.- Recolección. Las autoridades locales adoptarán los métodos, sistemas y horarios de recolección de los residuos sólidos que mejor se adapten a sus características particulares, cumpliendo para su realización con las condiciones de higiene y seguridad adecuadas para minimizar el impacto negativo de los mismos.

Artículo 21.- Frecuencia. La recolección se considera una operación continua, conforme al proyecto de rutas de recolección; en consecuencia, las frecuencias, horarios y patrones de ejecución serán diseñados por el municipio, previa información a la comunidad, evitando la acumulación excesiva en poder del generador.

Artículo 22.- Transporte. El transporte de residuos deberá ser realizado en vehículos destinados exclusivamente a ese efecto; los que deberán estar identificados y habilitados por



la Autoridad de Aplicación. Asimismo, deberán garantizar una adecuada contención de los residuos, evitando su diseminación en el ambiente.

### ***CAPITULO IX De la disposición final***

Artículo 29.- Rellenos Sanitarios. Los residuos que no puedan ser reciclados y procesados por intermedio de las tecnologías disponibles, deberán destinarse a un sistema de disposición final permanente, mediante Rellenos Sanitarios.

Artículo 30.- Ubicación. Es responsabilidad del municipio la disposición final de los residuos sólidos generados en su jurisdicción, y no reutilizados, por tanto, debe tener habilitada una área apropiada para la disposición final de los residuos. Dicha área deberá cumplir con la normativa ambiental vigente y estar registrada en los términos previstos en el Artículo 9º, Inc. j) de la presente Ley.

Artículo 31.- Responsabilidad. Cuando el servicio de disposición final sea ejecutado por una persona natural o jurídica, pública o privada, de conformidad con lo previsto en esta Ley, la responsabilidad recaerá en el prestador del servicio; sin perjuicio de las sanciones previstas para las infracciones en el Artículo 39 de la presente Ley.

Artículo 32.- Recuperación. Los municipios deberán recuperar los lugares que hayan sido utilizados como sitios de disposición final de residuos sólidos provenientes de la recolección municipal y que actualmente no sean utilizados o se encuentren abandonados, así como reducir los posibles impactos ambientales y sanitarios generados.

Artículo 33.- Prohibición. Se prohíbe la quema o incineración y la disposición de residuos sólidos a cielo abierto, en cursos de agua, en lagos o lagunas o en los lugares de disposición final que no sean rellenos sanitarios. Se prohíbe también la participación de menores de edad en cualquiera de las etapas de la gestión.

Artículo 34.- Habilitación. Los proyectos de construcción, operación y funcionamiento, clausura y post-clausura de los sistemas de tratamiento y disposición final de los residuos sólidos, deberán contar con la correspondiente habilitación de la Autoridad de Aplicación, previo al inicio de los trabajos, sin perjuicio de las demás autorizaciones municipales correspondientes.

### ***CAPITULO XI De las infracciones y sanciones***

Artículo 36.- Incumplimiento. El incumplimiento de la presente Ley y demás disposiciones reglamentarias o administrativas que de ella se deriven, dará lugar a una o más de las sanciones siguientes:

a) amonestación por escrito;

- b) multa de un mil a diez mil días de jornal mínimo para actividades diversas no especificadas en la República, vigente en el momento de cometerse la infracción;
- c) clausura temporal o definitiva, parcial o total; y,
- d) la suspensión o revocación de la concesión correspondiente

## ***CAPITULO XII De las disposiciones finales y transitorias***

Artículo 42.- Las entidades de gestión que operan actualmente y estuvieran utilizando técnicas o tecnologías que no se adecuen a las exigencias de la presente Ley, tendrán un plazo máximo de 2 (dos) años para adecuarse a ella.

## ***LEY N° 5211 DE CALIDAD DEL AIRE - CAPITULO I***

Artículo 1º.- Objeto. Esta Ley tiene por objeto proteger la calidad del aire y de la atmósfera, mediante la prevención y control de la emisión de contaminantes químicos y físicos al aire, para reducir el deterioro del ambiente y la salud de los seres vivos, a fin de mejorar su calidad de vida y garantizar la sustentabilidad del desarrollo.

Artículo 2º.- Autoridad de Aplicación.

La Autoridad de Aplicación de la presente Ley será la Secretaría del Ambiente (SEAM) o el organismo que la sucediera. A ella le corresponderá el ejercicio de los deberes y atribuciones establecidos en esta Ley y la obligatoriedad de la reglamentación de la misma.

Artículo 3º.- Ámbito de Aplicación.

Están sujetas a las disposiciones establecidas en la presente Ley las Fuentes Fijas; Fuentes Móviles y aquellas productoras portadoras de sustancias controladas conforme a lo establecido en el Capítulo II de la presente Ley, relacionadas a actividades potencialmente contaminadoras de la atmósfera y del aire, sean de titularidad pública o privada.

Quedan excluidos del ámbito de aplicación de la presente Ley y se regirán por su normativa específica: a) los ruidos y vibraciones, b) las radiaciones ionizantes y no ionizantes.

Artículo 4º.- Principios rectores.

La interpretación y aplicación de la presente Ley y de toda norma adoptada como efecto de la misma, estará sujeta a los siguientes principios, los cuales podrán ser aplicados en forma acumulativa, cuando fuera posible:

1. De prevención: implica que las causas y las fuentes de las emisiones contaminantes del aire y de la atmósfera se atenderán en forma prioritaria e integrada, buscando prevenir los efectos negativos que sobre el ambiente pudieran producir.
2. De precaución: implica que cuando haya peligro de daño grave o irreversible, la ausencia de información o certeza científica no deberá utilizarse como razón para postergar la adopción de medidas eficaces dirigidas a impedir la degradación del ambiente.

3. De corrección de la contaminación en la fuente misma: implica que en caso de verificarse la ocurrencia de eventos contaminantes del aire o de la atmósfera por encima de los parámetros permitidos, la sanción implicará la corrección de las fuentes directas e indirectas.

4. De quien contamina responde compensando in natura e indemnizando: implica que quien contamina el aire o la atmósfera en transgresión a la normativa de protección vigente, deberá responder compensando in natura e indemnizando a los sujetos afectados y a la colectividad, en caso que fuera procedente.

5. De no regresión o de prohibición de retroceso ambiental: implica que la normativa y la jurisprudencia no deberían ser revisadas si esto implicare retroceder respecto a los niveles de protección ambiental del aire y de la atmósfera alcanzados con anterioridad.

### ***CAPITULO V - De la protección; corrección; control y prevención de la Contaminación del aire.***

Artículo 14.- Sistemas de gestión ambiental.

La Secretaría del Ambiente (SEAM), el Ministerio de Salud Pública y Bienestar Social (MSP y BS) y las Municipalidades, en el ámbito de sus respectivas competencias, implementarán un sistema de gestión en los sectores de actividad pública y privada que fueran fuentes de emisión, con el objeto de promover una producción, un mercado y un transporte con menor poder contaminante posible, contribuyendo así a reducir la Contaminación del Aire.

Artículo 17.- Educación sanitaria y ambiental.

La Administración Pública, en el ámbito de su competencia, fomentará la formación, capacitación y sensibilización del público con el objeto de propiciar que los ciudadanos se esfuercen en contribuir, desde los diferentes ámbitos sociales, a la protección del Aire y de la Atmósfera.

Artículo 18.- Programas de fiscalización ambiental.

La Secretaría del Ambiente (SEAM), el Ministerio de Salud Pública y Bienestar Social y las Municipalidades crearán y ejecutarán en el ámbito de sus competencias, programas transversales de fiscalización ambiental y otros instrumentos de política ambiental nacional aptos para contribuir en el cumplimiento de la finalidad de la presente Ley.

### ***CAPITULO VII De los convenios y tratados internacionales.***

Artículo 25.- Circulación de sustancias prohibidas.

La Secretaría del Ambiente (SEAM) deberá actualizar los listados de sustancias prohibidas de importación y sus sustitutos establecidos por la normativa internacional ratificada por legislación nacional, relativos a las sustancias que agotan la capa de ozono.

Queda prohibida la comercialización dentro del territorio nacional de las sustancias agotadoras de la capa de ozono, cuya importación estuviera prohibida.

La Secretaría del Ambiente (SEAM) establecerá un programa de reducción gradual de importación y comercialización de tecnología y sustancias capaces de agotar la capa de Ozono.

Artículo 26.- Reducción de emisiones de Gases de Efecto Invernadero y Contaminantes Orgánicos Persistentes (COP).

La Secretaría del Ambiente (SEAM), con el objetivo de lograr la reducción progresiva de los gases de efecto invernadero, establecerá estándares y límites máximos de emisión de COP; criterios base de eficiencia energética y de sustitución de fuentes de emisión de dichos gases.

### 3) Decretos Leyes

*Decreto N° 14.398/92 Reglamento general técnico de seguridad, higiene y medicina en el trabajo:* originado en el Ministerio de Justicia y Trabajo por el cual este organismo del Ejecutivo en sus atribuciones establece normas de higiene, seguridad y medicina del trabajo a ser cumplida en los locales de trabajo de toda la República.

---

Decreto 453/13, que reglamenta la ley 294/93 de Evaluación de Impacto Ambiental. Por la cual se establece el mecanismo preciso del proceso de Evaluación de Impacto Ambiental, los plazos involucrados y los insumos técnicos pertinentes.

### 4) Resoluciones Ministeriales

- **Reglamento 458** del Código Sanitario que establece las medidas de manejo, tratamiento y disposición final de residuos sólidos.
- **Ley N° 4928 de Protección al Arbolado Urbano**
  - Art. 1°: Las disposiciones de esta ley tienen por objeto regular la plantación poda, tala, trasplante y cuidado de los árboles, dentro de todo el municipio del país.*
  - Art. 2°: Es obligación de los propietarios, arrendatarios y poseedores a cualquier título de inmueble urbano, conservar y mantener en buen estado los arboles ubicados en los mismos, así como los que se encuentran en sus aceras.*
  - Art 5°: Queda prohibida la tala de árboles sin la autorización de la Municipalidad en cuyo territorio se hallen situados. Las podas que se realicen quedan sujetas a los lineamientos establecidos en la reglamentación dictada por los respectivos municipios.*

#### **Tarea 4. Análisis de Alternativas para el Proyecto Propuesto**

Respecto a este punto, es importante destacar que no existen otras alternativas de localización, pues el Sr. Raúl Hiram Andrés Giralá Ayala, ha llevado a cabo una búsqueda de inmuebles que presenten las mejores condiciones, encontrándose con esta propiedad la cual reúne todas las condiciones requeridas para el desarrollo efectivo del mencionado loteamiento.

#### **Tarea 5. Determinación de Potenciales Impactos del Proyecto**

##### **5.1. Impactos Positivos**

- Migración interna y mejoramiento de la calidad de vida de las personas.

Un fenómeno dado es la migración interna de las personas desde el campo a la ciudad. Una urbanización evitará el desarrollo de cinturones periurbanos de crecimiento desordenado y por consiguiente el mejoramiento de la calidad de vida de las personas.

- Acceso a la casa propia

En respuesta a una demanda de viviendas en la zona, esta urbanización permitirá a los habitantes, acceder al terreno y a la casa propia, satisfaciendo de este modo una Necesidad Básica.

- Generación de empleos

La implantación del proyecto traerá aparejado, de manera directa, la generación de empleos, principalmente, aquellos destinados a las obras civiles y construcciones. De manera indirecta se beneficia a distribuidores, proveedores de productos y servicios, generando un movimiento comercial relevante.

- Contribución al Estado y al Municipio de Villarrica

Se beneficia al fisco, pues las operaciones de la empresa están enmarcadas bajo el régimen económico formal, aportando una suma importante en el pago de impuestos al Estado en las diferentes modalidades, así como el pago de tasas municipales beneficiando al Municipio de Villarrica.

## 5.2. Impactos Negativos

### ➤ Interferencia sobre la vida salvaje

- Aparición de otras especies asociadas a la vida humana (perros, gatos, aves), y colateralmente desarrollo de enfermedades que pueden afectar a la vida salvaje.

Este impacto es menor, ya que en el área a intervenir ya no hay vida salvaje, excepto aves, cuya influencia de estos factores es mínima.

- Alteración de hábitats por vertidos de residuos sólidos y líquidos.

Lo mismo que el anterior, los vertidos líquidos y manejo de residuos sólidos, ser circunscribirá dentro de un área que carece de vida salvaje.

- Mayor riesgo de muerte de aves por electrocución

Este riesgo es potencial ante la presencia de conductores eléctricos de distribución de la energía eléctrica.

- Ruptura de la continuidad espacial del territorio por uso de vallas, murallas y calles.

Este riesgo es potencial, sin embargo, el uso de vallas, murallas y calles, es propio de un área urbanizada. En dicha área no habrá vida salvaje.

### ➤ Impactos sobre la flora

- Talas dirigidas al clareo o creación de espacios abiertos y ejecución de nuevas infraestructuras.

Este impacto será significativo, pues es necesario la remoción vegetal en ciertas áreas de intervención, específicamente en donde se instalarán las calles y áreas destinadas a las viviendas.

- Reducción de biodiversidad vegetal

Este impacto también será significativo, por la remoción vegetal de pasto, arbustos y árboles.

- Introducción de especies que compiten con la flora propia del lugar (ornamental y exótico).

La introducción de plantas exóticas y ornamentales, se hará dentro del área de urbanización.

### ➤ Impactos sobre el paisaje

- Incremento neto del consumo de agua

La presencia humana, traerá consigo un consumo de agua, que actualmente no se tiene, generando una presión sobre este recurso natural.

- Desmante y movimiento de suelo

La ejecución de tareas propias de la urbanización, que incluyen el desmante y el movimiento de suelo (para las calles), modificará indudablemente el paisaje actual.

- Aparición de paisaje humanizado (cableados, viviendas, comercios, estaciones de servicios)

La urbanización impactará sobre el paisaje actual, debido a la introducción de elementos tales como los comercios, cableado de servicios de telefonía y energía eléctrica, modificándolo sustancialmente.

#### ➤ **Impactos sobre los Recursos Hídricos y calidad de aguas**

- Peligro de eutrofización de cuerpos de agua

La generación de residuos que se aporten sobre el suelo, puede ocasionar la eutrofización de cuerpos de agua, en caso de existencia.

- Riesgo de sobre consumo y contaminación de agua subterránea

La presencia humana y sus actividades cotidianas, representan un riesgo de sobre consumo (carga de piscinas, lavado de vehículos, regadíos excesivos, etc.) y la contaminación del agua subterránea, a través de la mala disposición de los residuos sólidos y líquidos.

- Alteración de la circulación natural del agua ya que el pavimento y las cubiertas de edificios favorecen la evacuación hacia el alcantarillado.

En la actualidad, toda el agua que cae en períodos de lluvia, se pone en contacto con el suelo, infiltrándose una parte importante. Sin embargo el techo de las viviendas y el pavimento, se constituirán en obstáculos para el efecto, reduciendo la posibilidad de la puesta en contacto del agua con el suelo.

- Creación de nuevas infraestructuras hidráulicas para el abastecimiento y evacuación de aguas pluviales y residuales.

Las infraestructuras, en especial, las que se construyen en profundidad, pueden afectar la calidad y el acceso al agua subterránea y en ciertos casos al agua superficial.

#### ➤ **Impactos sobre el suelo**

- Asentamiento sobre suelos fértiles desde el punto de vista agrícola.

El suelo a intervenir, actualmente corresponde a un área de pastizal y árboles, sin embargo es posible que tenga alguna utilidad desde el punto de vista agrícola.

- Pérdida del espacio agrario periurbano y abandono de las explotaciones agropecuarias.

El área no es ocupada por actividades o explotaciones agropecuarias.

- Alteración de las características del suelo natural o del suelo agrícola (excavaciones, impermeabilizaciones, pavimentos).

El suelo natural puede verse afectado por obras de excavaciones, impermeabilizaciones y pavimentos.

- Incremento de canteras para abastecimiento del mercado de la construcción y de la infraestructura.

La presión sobre las canteras de recursos minerales, se verá incrementado con las obras de construcción dentro de la nueva urbanización.

- Vertidos ilegales y difusión de la suciedad (restos, envoltorios, bolsas y envases) que acompañan la urbanización.

Es altamente probable que existan vertidos ilegales y difusión de la suciedad, durante la etapa de funcionamiento de la urbanización, afectando negativamente sobre el suelo y el agua.

#### ➤ **Transporte**

- Incremento de utilización de medios de transporte con el consecuente aumento en el uso de combustibles fósiles.

Por la tendencia actual de utilización de vehículos que se mueven a combustibles fósiles, se verá incrementado con la presencia humana en la urbanización.

- Incremento en el nivel de ruido y emisión de gases de efecto invernadero.

El incremento en el uso de vehículos a combustibles fósiles, traerá consigo un incremento en la emisión de gases de efecto invernadero y ruidos, afectando negativamente.

#### ➤ **Consumo de Materia Prima y Energía**

- Incremento en el consumo de materiales de construcción (arena, grava, madera, hierro, arcilla).

Los procesos constructivos de las viviendas de los nuevos pobladores, representarán un incremento y presión sobre los materiales de construcción de origen natural.

- Incremento en el consumo de sustancias químicas (pinturas, plásticos, barnices).

Los procesos constructivos también implican el uso de sustancias químicas, con el consecuente riesgo de contaminación del suelo y del agua, ante una mala disposición de los envases y restos de sustancias químicas.

- Incremento en el consumo de electricidad y de agua.

El ser humano y su familia, utilizará los servicios básicos cuales son la electricidad y el agua, los cuales deben estar disponibles en cantidad y calidad.



## **Tarea 6. Elaboración del Plan de Mitigación para atenuar los Impactos Negativos.**

A fin de minimizar los impactos negativos que acompañan a las acciones previstas, la empresa dispone de medidas ambientales que forman parte de su plan de Gestión Ambiental, tales como:

### ➤ **Interferencia sobre la vida salvaje**

- Mayor riesgo de muerte de aves por electrocución

Se recomendará a la A.N.D.E. (Administración Nacional de Energía Eléctrica), colocar cables pre ensamblados, con cubierta plástica, para evitar electrocuciones.

### ➤ **Impactos sobre la flora**

- Talas dirigidas al clareo o creación de espacios abiertos y ejecución de nuevas infraestructuras.

La tala de árboles es responsabilidad de los propietarios de los inmuebles, no se cuentan con áreas comunes (plazas) debido a que no se cuenta con las hectáreas establecidas en la Ley Orgánica Municipal N° 3966/06. Se insta a los propietarios de los loteamientos el cultivo de especies arbóreas nativas.

- Reducción de biodiversidad vegetal

Corresponde en este caso, la misma medida prevista para el punto anterior, es decir el cultivo de especies arbóreas nativas.

### ➤ **Impactos sobre el paisaje**

- Incremento neto del consumo de agua

Las técnicas de conservación de este recurso natural, corresponden al usuario o propietario del inmueble a urbanizar y no al proponente. En este caso aplica la incorporación de cartelera con mensajes alusivos a las buenas prácticas de utilización de agua.

- Desmonte y movimiento de suelo

Llevar a cabo estos trabajos con asesoramiento de profesionales del área y en la justa medida, sin excesos, previniendo las erosiones hídricas.

- Aparición de paisaje humanizado (cableados, viviendas, comercios, estaciones de servicios)

Este impacto se dará al momento de la ocupación de los lotes por propietarios, por lo que escapa del alcance del proponente.

➤ **Impactos sobre los Recursos Hídricos y calidad de aguas**

- Peligro de eutrofización de cuerpos de agua

No existen cuerpos de agua en las inmediaciones, que corran riesgos de sufrir los efectos de una eutrofización.

- Riesgo de sobre consumo y contaminación de agua subterránea

El proceso de loteamiento no implica la utilización de agua subterránea. El concurso humano en el período de funcionamiento de la urbanización sí, que en este caso recurrirá a una red en servicio efectivo, cual es de una aguatería privada.

- Alteración de la circulación natural del agua ya que el pavimento y las cubiertas de edificios favorecen la evacuación hacia el alcantarillado.

El proceso de loteamiento no implica obras de construcción. Las mismas pueden darse en el período de funcionamiento de la urbanización, pero ello escapa del alcance del proponente. Es la Municipalidad local que debe aplicar los controles pertinentes y evitar impactos negativos sobre este recurso natural.

- Creación de nuevas infraestructuras hidráulicas para el abastecimiento y evacuación de aguas pluviales y residuales.

El proceso de loteamiento no implica obras hidráulicas para el abastecimiento y evacuación de aguas pluviales y residuales. Las mismas pueden darse en el período de funcionamiento de la urbanización, pero ello escapa del alcance del proponente. Es la Municipalidad local que debe aplicar los controles pertinentes y evitar impactos negativos sobre este recurso natural.

➤ **Impactos sobre el suelo**

- Asentamiento sobre suelos fértiles desde el punto de vista agrícola.

El impacto en este caso es mínimo, ya que las actividades agrícolas no podrían desarrollarse en el mismo inmueble, ya que éste se encuentra dentro del casco urbano.

- Pérdida del espacio agrario periurbano y abandono de las explotaciones agropecuarias.

No existen, en la actualidad, actividades agropecuarias en el sitio a intervenir.

- Alteración de las características del suelo natural o del suelo agrícola (excavaciones, impermeabilizaciones, pavimentos).

Durante la etapa de establecimiento del loteamiento, se llevarán a cabo las excavaciones estrictamente necesarias, correspondientes a las futuras calles, bajo asesoramiento profesional.

- Incremento de canteras para abastecimiento del mercado de la construcción y de la infraestructura.

Este riesgo corresponde a la etapa de funcionamiento de la urbanización, por lo que escapa de alcance del proponente.

- Vertidos ilegales y difusión de la suciedad (restos, envoltorios, bolsas y envases) que acompañan la urbanización.

Este riesgo corresponde a la etapa de funcionamiento de la urbanización, por lo que escapa de alcance del proponente. Durante la etapa de loteamiento, se evitarán los vertidos y difusión de residuos.

#### ➤ **Transporte**

- Incremento de utilización de medios de transporte con el consecuente aumento en el uso de combustibles fósiles.

Durante la etapa de loteamiento, se empleará el equipo nivelador para la construcción de calles, en cantidad de horas estrictamente necesarias.

- Incremento en el nivel de ruido y emisión de gases de efecto invernadero.

Durante la etapa de loteamiento, se empleará el equipo nivelador para la construcción de calles, en cantidad de horas estrictamente necesarias.

#### ➤ **Consumo de Materia Prima y Energía**

- Incremento en el consumo de materiales de construcción (arena, grava, madera, hierro, arcilla).

Los procesos constructivos de las viviendas de los nuevos pobladores, representarán un incremento y presión sobre los materiales de construcción de origen natural, en una etapa posterior al loteamiento.

- Incremento en el consumo de sustancias químicas (pinturas, plásticos, barnices).

No aplica para la etapa de loteamiento. Sí corresponde a la etapa de funcionamiento de la urbanización, pero escapa del alcance del proponente.

- Incremento en el consumo de electricidad y de agua.

No aplica para la etapa de loteamiento. El consumo de agua será estrictamente el correspondiente al consumo humano y será abastecida desde la vivienda familiar de los proponentes.

## **Procedimiento para la Extinción de Incendios**

### Objetivo

El presente documento tiene por objeto brindar las normativas básicas para el caso de producirse un foco de incendio, intentar sofocarlo y extinguirlo empleando dentro del inmueble loteado, como así también los medios adecuados para su extinción y la forma en que habrá que combatirlo, utilizando los medios correctos para cada caso con las debidas medidas de seguridad.

### Alcance

Este documento está dirigido a operarios de la empresa inmobiliaria, sin importar la actividad que esté realizando dentro del inmueble loteado, desde el momento de inicio de la actividad hasta el final de la misma.

### Disposiciones Generales

Para que se produzca un incendio es necesario la presencia de un combustible y una energía de activación (foco de ignición) que es la que produce la reacción química de los dos primeros haciéndolos entrar en combustión-, conformándose, de esa manera, lo que se ha dado en llamar el triángulo de fuego.

De no sofocarse en tiempo, oportunidad y con el empleo de los medios adecuados y necesarios, la combustión libera parte de su energía (producto de una reacción química), la que se disipa en el ambiente provocando los efectos térmicos del incendio mientras que una parte restante de esta energía calienta los elementos reaccionantes cercanos, aportando nueva y precisa energía de activación. Si esta energía NO es suficiente el proceso (incendio) se detiene y si es superior a la necesaria éste se continúa entrando en cadena, acelerándose y desarrollándose en sucesivas etapas en la medida que existan productos a reaccionar, generando lo que se conoce con el nombre de tetraedro del fuego.

La energía liberada en el ambiente son gases que contienen monóxido de carbono, bióxido de carbono y vapor de agua, los que mezclados con el aire del ambiente conforman, conjuntamente con hollín, alquitrán, minúsculas partículas de materia quemada y finas gotas de agua producto de la evaporación, una masa en suspensión que lo caracterizamos como humo conteniendo los llamados gases de suspensión.

### Efectos de los Humos y Gases.

- ✓ **Intoxicación:** Por el monóxido de carbono (CO) ácido cianhídrico (CNH) y óxido nitroso (NO). Una proporción en el aire de CO en el orden del 3 por 1000 resulta fatal para las personas.
- ✓ **Asfixia:** Provocada por insuficiencia de oxígeno al disminuir su proporción en el aire en razón de ser absorbido por los gases en combustión. Porcentajes en el aire entre 10 y 14 por ciento provocan inconsciencia y menores porcentajes provocan la muerte en breves minutos.
- ✓ **Desorientación:** Por pérdida de la visión dificultando la evacuación e impidiendo combatir el fuego para su eliminación.
- ✓ **Quemaduras:** De distintos grados como consecuencia de las elevadas temperaturas que alcanzan los gases próximos al foco de incendio.



### Procesos de la Combustión

- ✓ Con llamas (Incluyen explosiones)
- ✓ Superficiales sin llamas (Producen incandescencias).

De lo expuesto precedentemente podemos deducir que el proceso de combustión más peligroso es el de combustión con llamas que incluyen explosiones y que lo generan 4 factores: Temperatura, combustible, oxígeno y reacción química. Esto nos lleva, llegado el momento de seleccionar el agente extinguidor más apropiado para combatir el fuego, a tener en cuenta aquellos que actúan directamente sobre dichos factores.

### Tipos o clases de fuegos

Para estar en aptitud de combatir un incendio resulta necesario conocer los tipos de fuego que se pueden presentar y de esa forma emplear las sustancias más apropiadas para hacerle frente, según los casos. Los tipos de fuego se clasifican con letras con la finalidad de diferenciarlos entre sí:

- ✓ **Fuegos Clase "A":** Sobre combustibles sólidos tales como: madera, papel, telas, goma, plásticos, etc. 
- ✓ **Fuegos Clase "B":** Sobre líquidos, gases, pinturas, aceites, naftas, ceras, etc. 
- ✓ **Fuegos Clase «C»:** Sobre materiales, instalaciones o equipos sometidos a la acción de la corriente eléctrica. 

- ✓ **Fuegos Clase "D":** Sobre metales combustibles tales como: Magnesio, titanio, sodio, potasio, etc. 



Respecto a los extintores (agente contra el fuego existen varios con distintas capacidades de actuación).

30

Medios de combate.

- ✓ **Fuego clase A:** Agua

Polvo químico triclase   

- ✓ **Fuego clase B:** polvo químico triclase   

Espuma

Anhídrido carbónico

Hidrocarburos halogenados

**Fuego clase C:** Polvos químicos  o     
Anhídrido carbónico

**Fuego clase D:** Equipos y extintores especiales. 

### Combate a incendios

Una vez detectado una fuente de ignición o inicio de fuego se debe analizar rápidamente a que tipo pertenece y determinar que medio debe ser utilizado para extinguir el mismo, una vez realizado este paso utilizar el elemento (extintor o hidrante) más cercano al a zona del siniestro y proceder teniendo en cuenta los siguientes pasos:

### Procedimiento para el uso de extintores

- ✓ Quitar el pasador de seguridad de la parte superior del extintor que mantiene el gatillo fijo.
- ✓ Romper la banda de inspección de alambre o plástico.
- ✓ Tomar el extintor, saque la manguera y sujétela firmemente mientras la orienta a la base del fuego.
- ✓ Colocarse a 3 metros del fuego, de espalda al viento.
- ✓ Accionar el gatillo, y dirija el chorro a la base del fuego.
- ✓ El agente extintor deberá rociarse en forma de abanico para cubrir la mayor superficie posible.
- ✓ Si a los cuatro segundos el fuego no disminuye, retirarse caminando hacia atrás, nunca le dé la espalda al fuego.

## Tarea 7. Elaboración de un Plan de Monitoreo

El Sr. Raúl Hiram Andrés Giralda Ayala, contempla el monitoreo de los principales indicadores ambientales, vigilando el cumplimiento de las pautas marcadas para la prevención y mitigación eficaz de los impactos que suscita la actividad. En este contexto se contempla lo siguiente:

Ítem	Medida Asociada	Monitoreo
Residuo líquido cloacal	Disposición en pozo absorbente previo paso por cámara séptica	Registros de implementación por parte de los propietarios, registro fotográfico.
Residuos sólidos comunes	Implementación de contenedores de residuos y disposición a través del servicio de recolección municipal.	Registro fotográfico
Control de vectores y roedores	Solicitud de servicios de Control de Vectores. Fumigaciones realizadas por la municipalidad.	Disponibilidad de registro de fumigación
Prevención contra Incendios	Implementación de cartelería que haga mención sobre evitar la quema.	Registro fotográfico