

HALTEN S.A

Contenido

1	INTRODUCCION	2
2	AREA DE ESTUDIO	4
3	Descripción del Proyecto	5
4	Alcance de la Obra	7
4.1	Descripción del Proyecto	7
5	GENERACION DE RESIDUOS Y DISPOSICION FINAL	9
6	Análisis de la Alternativa del Proyecto Propuesto	9
7	Determinación de los Potenciales Impactos Ambientales	10
8	PLAN DE GESTION AMBIENTAL	12
9	Plan de Mitigación	14
10	Plan de Monitoreo	15
11	Conclusiones y Recomendaciones	18
12	responsabilidades del proponente	18
13	Bibliografía	19

1 INTRODUCCION

La Institución encargada de regular la conservación, preservación del ambiente, es el Ministerio del Ambiente y Desarrollo Sostenible (MADES), conforme a la Ley N° 294/93 “De Evaluación de Impacto Ambiental” y sus Decretos Reglamentarios N° 453/13 y 954/13 y toda normativa emanada de la autoridad de aplicación de las mismas y en cumplimiento de la legislación ambiental existente.

El presente proyecto tiene como proponente a la firma **HALTEN S.A con RUC N° 80077399-3**, representado por el Sr. Freddy Harder Dueck con **CI N° 3.368.143**, la misma tiene como objetivo llevar a cabo la actividad denominada **BARRIO CERRADO LOS PUENTES DE HALTEN S.A**

El proyecto se enmarca en la prestación de servicios inmobiliarios, cuyo objetivo es dividir el terreno en manzanas y estas a su vez en lotes para su posterior venta a particulares, con el fin de cubrir la demanda de tierra para una población en constante aumento.

Es un hecho comprobado que la ciudad, junto con sus elementos constitutivos y sus procesos, es el sistema que mayor impacto negativo tiene sobre el medio ambiente y que más dificultades presenta para su gestión. La complejidad de los factores que alimentan los procesos de crecimiento económico y demográfico diferencial del espacio rural circundante a la ciudad representa la principal dificultad para la gestión ambiental.

El cambio en los usos de suelo rural a urbano y la transformación de esos espacios generan situaciones que se alejan del objetivo de la sustentabilidad y contribuyen al aumento de la huella ecológica urbana.

La necesidad de nuevos terrenos, de grandes superficies, más abiertos, menos densos y contaminados, más tranquilos, a un precio comparativamente mucho más bajo que los que puede ofrecer el ejido urbano, la satisface el espacio rural, a un costo ambiental muy alto, desde luego no incluido en el valor de venta de los predios.

La cultura urbana de los barrios cerrados se ha construido sobre estos aspectos. Sea que se trate de formas arquitecturales y urbanísticas, de funciones y de prácticas urbanas, del rol adjudicado a los espacios públicos, de las relaciones sociales y las identificaciones comunitarias, la fórmula de las urbanizaciones cerradas toma la contraparte de la ciudad centro.

Atendiendo a estos criterios, la empresa en el desarrollo del presente proyecto se ha comprometido a implementar las siguientes acciones:

- Integrar factores ambientales en todas las actividades relacionadas a la implementación de las obras.

HALTEN S.A

- Exigirse más allá de las determinaciones de la legislación ambiental nacional en materia ambiental, que beneficie la calidad ambiental.
- Mantener siempre abierta una vía de comunicación con la sociedad en los aspectos que conciernen al medio ambiente.
- Desarrollar y proponer programas y proyectos de carácter ambiental para el proyecto y para la comunidad del área de manera a aumentar la conciencia ambiental de la población.
- Reconocer los problemas ambientales que son responsabilidad de las acciones de las obras de construcción e implementar medidas para reducir, atenuar o evitar los impactos negativos sobre el medio ambiente del área.
- Mejorar continuamente sus procedimientos para desarrollar una gestión ambiental eficiente, de la que participen también, la Comunidad Organizada y la Municipalidad.
- Implementar las medidas de mitigación recomendadas en el presente estudio y desarrollar el monitoreo ambiental para controlar y prever cambios ambientales significativos que puedan alterar las condiciones de desarrollo del proyecto.

La elaboración de este EIAP responde a un requerimiento de la Dirección de General de Control de la Calidad Ambiental y de los Recursos Naturales – Ministerio del Ambiente Y Desarrollo Sostenible y al cumplimiento a lo establecido en el Decreto N° 453/13.

El referido EIAP es un documento técnico que ajusta a lo establecido en la Ley N° 294/93 “De Evaluación de Impacto Ambiental” y sus Decretos Reglamentarios N° 453/13 y N° 954/13, describe las actividades que se desarrollaran dentro del proyecto de referencia.

OBJETIVOS

Dar información sobre los impactos ambientales que producirá el proyecto **BARRIO CERRADO LOS PUENTES DE HALTEN S.A**, y sobre las medidas de protección, de mitigación de impactos, de control y monitoreo ambiental, de vigilancia ambiental, de compensaciones e indemnizaciones, a ser implementadas, por el proponente, para proteger el medio ambiente.

Desarrollar el análisis de las condiciones ambientales del área del proyecto, de manera a identificar los probables factores que incidan en los cambios ambientales producidos por las acciones de las obras del proyecto.

OBJETIVOS ESPECIFICOS

- a.- Definir perfil de proyecto
- b.- Determinar actividades impactantes.
- c.- Identificar y valorar los impactos
- d.- Definir plan de gestión ambiental

HALTEN S.A

- e.- Desarrollar el análisis de las condiciones ambientales del área del proyecto, de manera a identificar los probables factores que incidan en los cambios ambientales producidos por las acciones de las obras del proyecto.
- f.- Identificar y valorar los impactos ambientales negativos y positivos del proyecto.
- g.- Formular acciones mitigadoras de los impactos negativos identificados.
- h.- Establecer los lineamientos metodológicos ambientales para las etapas de fraccionamiento y posterior urbanización, de manera a garantizar el cumplimiento de las medidas propuestas a fin de mejorar el nivel de vida de la población.
- i.- Proponer planes de Mitigación de Impactos Ambientales y Monitoreo Ambiental.

2 AREA DE ESTUDIO

Datos del solicitante

- **Nombre del Proponente:**
- **HALTEN S.A**
- **RUC N°: 80077399-3**
- **Datos del Representante Legal:**
- **Freddy Harder Dueck**
- **Cedula de Identidad N°: 3.368.143**

Localización del Inmueble

- **FINCA/MATRICULA N°: F16/1719, F16/2482**
- **PADRON N°: 1536, 2287**
- **SUPERFICIE TOTAL: 24 HAS**
- **DISTRITO: DR. JUAN EULOGIO ESTIGARRIBIA**
- **DEPARTAMENTO: CAAGUAZÚ**
- **SUPERFICIE TOTAL: 23,82 HAS**

Sus coordenadas geográficas centrales están dadas de la siguiente manera:

Coordenadas Geográficas		Coordenadas UTM	
Latitud	Longitud	Norte	Este
-25.34826155528724	-55.685349726342956	7195839	632292



3 DESCRIPCIÓN DEL PROYECTO

El presente proyecto presentado por la firma HALTEN S.A con RUC N° 80077399-3, representado por el Sr. Freddy Harder Dueck con CI N° 3.368.143, tiene como prioridad la obtención de la Declaración de Impacto Ambiental para la actividad denominada **BARRIO CERRADO LOS PUENTES DE HALTEN S.A**, a ser desarrollado en la propiedad identificada con Finca/Matricula N° F16/1719, F16/2482, Padrón N° 1536, 2287, con coordenadas de referencia UTM X: 632.292, Y: 7195839, ubicado en el Distrito de Dr. Juan Eulogio Estigarribia, Departamento de Caaguazú.

HALTEN S.A

La propiedad objeto de estudio cuenta con una superficie total de 23,82 has, que será aprovechada en su totalidad para la prestación de servicios inmobiliarios, cuyo objetivo es dividir el terreno en manzanas y estas a su vez en lotes para su posterior venta a particulares, con el fin de cubrir la demanda de tierra para una población en constante aumento.

La urbanización implica cambios en el uso actual del suelo, así como una serie de infraestructuras a fin de que las condiciones sean las ideales para ser funcionalmente habitable, y pueda mejorar el nivel de vida de los futuros pobladores, en el entendimiento que el hogar no implica solamente un techo, sino una serie de acondicionamientos que se irán desarrollando cronológica y paralelamente con los cambios que conllevará el gradual establecimiento de familias en el lugar

ORGANIGRAMA DE LA EMPRESA

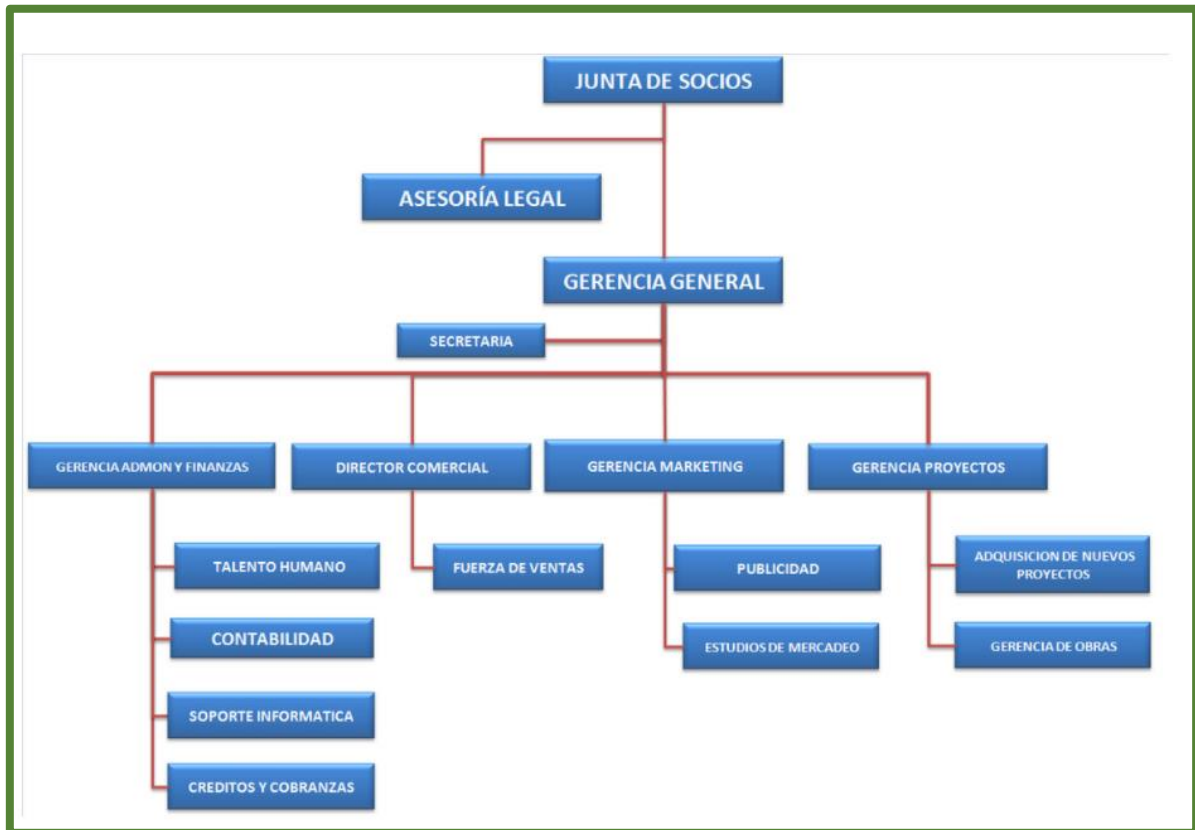

4 ALCANCE DE LA OBRA

4.1 Descripción del Proyecto

La empresa denominada **HALTEN S.A** se dedica actualmente a la comercialización y fraccionamiento de terrenos en la región oriental, basado en lotes en cuotas accesibles y plazo de 10 años para pago.

7.1.1 OPERACIÓN Y MANTENIMIENTO DEL BARRIO CERRADO

DISEÑO:

Es la parte donde se inicia los trabajos en donde una vez que se ha tomado la decisión de realizar el emprendimiento se procede a efectuar el proyecto teniendo en cuenta los aspectos económicos, legales y otros para ver si el proyecto puede realizarse, sus dos partes principales son:

Elaboración de Planos:

El Agrimensor con los documentos técnicos legales sobre las dimensiones y ubicación de la propiedad procede a realizar la mensura necesaria para luego una vez en gabinete empezar a diseñar el proyecto más adecuado al polígono siguiendo las normas y leyes que regulan el proyecto.

Aprobación del Proyecto:

Una vez que se tenga el diseño del proyecto más el contenido del mismo se presentara la propuesta a la Municipalidad acompañando al Plano con los Documentos legales que aseguren la titularidad del dueño, así como también todos los documentos exigidos por la Municipalidad como solicitud de aprobación.

EJECUCIÓN:

Consiste en la implementación de la infraestructura, la realización de los trabajos contemplados, y una vez que el municipio haya aprobado el proyecto. También en esta etapa se empiezan a realizar los trabajos de mitigación y todo el Plan de Gestión Ambiental contemplado en el Proyecto.

Limpieza:

Se realiza una ligera limpieza del lugar a fin de poder ponerlo en condiciones para que las mediciones y marcaciones puedan realizarse.

Amojonamiento:

HALTEN S.A

Consiste en la marcación o replanteo del plano de fraccionamiento en el terreno realizado por profesionales agrimensores para demarcar las calles, manzanas y lotes incluidos las zonas destinadas a espacios públicos.

Apertura de Calles:

Es la parte en que mayor movimiento de suelo tiene el fraccionamiento y se realiza con maquinarias pesadas habilitando las calles que figuran en el diseño del proyecto, se incluyen dentro de los trabajos todas las medidas mitigatorias que figuran dentro del plan de gestión ambiental como ser las cunetas, dispersores de energía alcantarillados.

OPERACIÓN:

Una vez que se procedió a acondicionar físicamente el polígono del fraccionamiento se procede a realizar la venta del producto que se ha preparado, las fases de operación son las siguientes:

Publicidad y Marketing:

A través de un programa de publicidad dirigido a los potenciales clientes se trata que éstos puedan llegar al conocimiento de la oferta que se realiza, para esto se recurre a medios de comunicación masivos, escritos, audiovisuales y otros.

Comercialización y Venta:

Es la fase o etapa en la cual se va cumpliendo parte de los objetivos del propietario para la comercialización se habilitan oficinas encargadas de atender al público que ha accedido a la información a través de la publicidad y marketing mencionado, una vez que el cliente acepte las formalidades del contrato de compra – venta se procede a cerrar el trato para ambas partes realizándose las transferencias necesarias.

MANTENIMIENTO:

El mantenimiento tiene una importancia radical dentro del Plan de Gestión Ambiental ya que se busca no solamente que la zona vaya creciendo en infraestructuras y que se vuelva un lugar donde se desarrolle una mejor calidad de vida sino también que se vayan cumpliendo las medidas de Mitigación establecidas en el Plan de Gestión, esta etapa y así como el Plan de Gestión Ambiental tendrán responsables directos y diferentes en la medida que la responsabilidad se vaya trasladando del propietario o ejecutor al Municipio y sus habitantes.

Limpieza Periódica:

HALTEN S.A

Consiste en la limpieza de los lotes, así como el mantenimiento de las calles, cunetas y otras infraestructuras instaladas, su beneficio no solamente es estético sino también habilita la salubridad y seguridad para todos los pobladores.

Mantenimiento del Lugar:

Correrá por cuenta de la empresa mantener la limpieza periódica del emprendimiento durante la etapa de comercialización, una vez que los clientes se hallen construyendo sus respectivas viviendas ya correrá por cuenta de los mismos mantener la limpieza en sus terrenos.

5 GENERACION DE RESIDUOS Y DISPOSICION FINAL

Residuos Sólidos:

Estos residuos se producirán durante el movimiento de suelo para la apertura de calles, que es muy temporal, y serán reaprovechada para el llenado de algunas áreas de ciertas calles depresivas y para la compactación de los mismos.

Pero una vez urbanizada, cada familia deberá construir pequeños contenedores de basura para depositar en el lugar en forma transitoria hasta que pase el recolector de la Municipalidad y efectúe su retiro y transporte hasta el vertedero

Residuos Líquidos:

Durante el loteamiento no se producirá residuos líquidos en forma significativa. Ya que esta actividad no genera este tipo de residuos. Estos tipos de residuos se presentarán una vez urbanizado el loteamiento y consistirán en aguas residuales provenientes de los sanitarios, duchas y cocinas. Las aguas negras de los sanitarios deberán conducirse a una cámara séptica y luego se trasladará a un pozo ciego. Cada vivienda deberá contar con un pozo ciego.

6 ANÁLISIS DE LA ALTERNATIVA DEL PROYECTO PROPUESTO

El proyecto como ya fue expuesto anteriormente, se encuentra en etapa de implementación. La ubicación actual presenta excelentes condiciones de acceso de localización y se encuentra en una zona periurbana.

Desde el punto de vista de los medios físico, biológico y socioeconómico, el área se ha transformado paulatinamente desde hace varios años, debido al avance de la frontera urbana, descomprimiendo el micro centro de la ciudad que anteriormente. Por los motivos mencionados el área se presentaba muy intervenida en la etapa de planificación.

HALTEN S.A

El proyecto se desarrolla sin embargo obedeciendo al plan de regulación urbana de la Municipalidad de Dr. Juan Eulogio Estigarribia, contemplando el ordenamiento del tránsito alrededor del área de manera que las actividades de implementación del proyecto no provoquen aglomeraciones y accidentes de tránsito.

La localización del proyecto es la mejor de las alternativas ya que no alteró el área circundante, debido a que las actividades realizadas en la zona correspondían a las del tipo de emprendimiento proyectado y se desarrolló acorde a la demanda del crecimiento poblacional urbano de la ciudad.

7 DETERMINACIÓN DE LOS POTENCIALES IMPACTOS AMBIENTALES

IMPACTOS POSITIVOS	
ETAPA DE DISEÑO	
	Elaboración de planos
	Generación de empleos
	Proceso de aprobación
	Ampliación del núcleo urbano
	Ingreso al fisco
ETAPA DE EJECUCIÓN	
Limpieza	
	Generación de empleos
	Aumento de nivel de consumo local de empleados ocasionales
Amojonamiento	
	Generación de empleos
Apertura de calles	
	Ampliación y mejoramiento de la red vial
	Plusvalía de lotes
	Generación de empleos
	Ampliación del núcleo urbano
Cuidado de la vegetación	
	Efecto amortiguante sobre ruidos externos
	Acción de fijación del suelo evitando la erosión
	Mejoramiento de la calidad del agua
	Sirve de hábitat para las aves
	Generación de empleos
	Mejoramiento de la calidad de vida
	Plusvalía de lotes
	Mejoramiento del paisaje mejorando el aspecto visual del lugar
ETAPA DE OPERACIÓN	

HALTEN S.A

	Publicidad y Marketing
	Generación de empleos
	Mayor consumo
	Utilización de medios de comunicación
	Plusvalía de lotes
	Comercialización
	Generación de empleos
	Utilización de medios de comunicación
	Ampliación del núcleo urbano
	Calidad de vida mejorada
	Aumento del nivel de consumo
	Ingreso al fisco
	Plusvalía de lotes
MANTENIMIENTO	
	Limpieza periódica
	Generación de empleos
	Mayor consumo local por empleados ocasionales temporales o permanentes
	Mejoramiento de la calidad de vida
	Seguridad
	Salud

**IMPACTOS
NEGATIVOS**

ETAPA DE EJECUCION	
	Limpieza
	Eliminación de algunas especies herbáceas
	Destronque de especies arbóreas
	Alteración perturbación de hábitat de aves
	Apertura de calles
	Polución del aire por partículas de suelo, y combustible quemado
	Ruido
	Erosión
	Alteración del paisaje
	Alteración de la geomorfología
	Sedimentación, calidad de agua
	Desmalezado de especies herbáceas
	Destrucción de especies arbustivas

HALTEN S.A

		Destronque de especies arbóreas
		Alteración y perturbación de hábitat de aves
		Cambio en el uso del suelo
MANTENIMIENTO		
	Limpieza	
		Nivel de ruido
	Equipamiento paulatino	
		Cambio en el uso de suelo
		Seguridad
		Cambio en la geomorfología
		Disminución de hierbas y arbustos
		Alteración de hábitat de aves

8 PLAN DE GESTION AMBIENTAL

Un Plan de Gestión Ambiental que contendrá la descripción de las medidas protectoras, correctoras o de mitigación de impactos negativos que se prevén en el proyecto; de las compensaciones e indemnizaciones previstas; de los métodos e instrumentos de vigilancia, monitoreo y control que se utilizarán, así como las demás previsiones que se agreguen en las reglamentaciones.

Plan de Gestión Ambiental

Es la etapa central en el proceso de ordenamiento ambiental, que permite decidir sobre qué actividades realizar, cómo realizarlas, en qué plazos y en último término, posibilita la selección de las opciones ambientales y sociales más adecuadas en el proceso de desarrollo del proyecto, previo a la identificación de los potenciales impactos que el mismo pueda generar sobre el medio ambiente.

El Plan de Gestión Ambiental debe contener:

- Programas de control de la aplicación de las medidas de mitigación de los impactos ambientales significativos.
- Plan de monitoreo con el fin de verificar los resultados esperados.

HALTEN S.A

La responsabilidad de la ejecución de las medidas de mitigación estará a cargo del proponente del proyecto, como así mismo la verificación del cumplimiento de las mismas, sujeto a la fiscalización de las autoridades competentes.

La educación ambiental, tanto para los usuarios del proyecto, como para los empleados, deberá contemplar, como eje principal, el buen uso del agua y de la energía, la limpieza del medio antrópico específicamente la disposición adecuada de residuos, para lo cual:

Se implementará el sistema de carteles educativos ambientales tanto dentro del Complejo del Proyecto indicando el buen uso de los servicios básicos y manejo correcto de residuos sólidos urbanos.

En el proceso de aplicar la metodología del plan de gestión ambiental se identificaron los impactos con efectos negativos que se generarán en todas las fases del proyecto y de las medidas de mitigación para controlar, reponer y fortalecer los efectos ambientales que podrían presentarse en el proceso de ejecución del mismo

Plan de Mitigación para atenuar los Impactos:

El Plan está dirigido a mitigar aquellos impactos que pueden provocar alteraciones y riesgos en cada uno de los componentes ambientales. El cual se enmarca dentro de la estrategia de conservación del ambiente, en armonía con el desarrollo socioeconómico de los poblados influenciados por el proyecto. Éste será aplicado durante y después de las obras de cada una de las etapas del proyecto.

Objetivo General

Las acciones del plan buscan la implementación eficiente de las medidas de mitigación recomendadas, en forma oportuna, a fin de que las actividades desarrolladas en el proyecto, se realicen respetando normas técnicas de conservación de los recursos naturales y protección al medio ambiente en general.

Objetivos Específicos

- Controlar la aplicación oportuna y adecuada de las medidas de mitigación.
- Capacitar a los personales del establecimiento sobre las medidas de mitigación que deberán atender

Propuesta para la implementación de las medidas de mitigación

Las recomendaciones apuntan a establecer medidas para contrarrestar los efectos ambientales negativos producidos en el ambiente físico, biológico y antrópico, que apuntan a la sustentabilidad ambiental del proyecto en ejecución.

9 PLAN DE MITIGACIÓN

AREA	IMPACTO NEGATIVO	MEDIDAS DE MITIGACIÓN
SUELO	Degradación de los suelos	Evitar dejar el suelo desnudo en cualquier operación realizada. Proteger las cunetas contra la erosión por medio del empastado en lugares de mucho pendiente y libre de cobertura vegetal.
	Derrame de combustible y otros derivados fósiles	Que las operaciones de las máquinas, así como también los mantenimientos se efectúen en un lugar o taller de la zona y no en la zona del Proyecto. Verificar que las máquinas se encuentren en óptimas condiciones sin presentar pérdidas de ningún tipo de fluido.
AIRE	Polución del aire, y ruidos	Evitar realizar las tareas con maquinarias pesadas cuando el suelo esté excesivamente seco, sobre todo después de una larga sequía
		Limitar el horario de trabajo cuando las operaciones sean ruidosas.
AGUA	Erosión hídrica	Construcción de obras hidráulicas como canales, cunetas, a fin de dirigir las aguas pluviales hasta un receptor o laguna a ser construida dentro de la Manzana I. (Reserva)
		Construir disipadores de energías como escaleras, y lomadas a fin de disminuir la energía cinética de los fluidos
		Plantar árboles en lugares con mucha pendiente
	Mantener los lugares no habitados con gramas, y árboles o cualquier otro tipo de cobertura vegetal	
	Acumulación de aguas	Construcción de canales de desagüe, así como darle el mantenimiento adecuado periódicamente.

HALTEN S.A

	Contaminación de aguassubterráneas		Que se anexe al contrato de compra – venta de los lotes donde se estipule la obligatoriedad a los propietarios de los lotes de construir cámara séptica y la disposición en pozos absorbentes o pozos negros para evitar la contaminación directa de agua subterránea
ANIMALES	Destrucción de habitad de animales		Concienciar a los futuros pobladores a fin de preservar a los pequeños animales especialmente aves
			Precaver a los operarios de maquinarias, y a los que realizarán las limpiezas a fin de no destruir las madrigueras, y nidos de los animales que pudieran encontrar
	Desplazamiento de aves		Arborización Evitar la instalación de pequeñas industrias que con su ruido alejen las aves.
VEGETALES	Tala de árboles		Sólo destroncar aquellos árboles que imposibiliten totalmente la ejecución del proyecto – No existe prácticamente. Plantar árboles
	Degradación vegetal		Plantar árboles
			Poner a conocimiento de los futuros pobladores de las normas edilicias que estipulan que sólo el 75% de la superficie pueden estar cubierta por construcción Plantación de árboles en los lotes, calles, los espacios públicos. Que en el anexo del contrato de compra – venta de lote se

10 PLAN DE MONITOREO

El Plan de Monitoreo implica una acción permanente en la verificación del cumplimiento de las medidas para evitar impactos negativos, en la detección de impactos no previstos del proyecto y una atención especial a las modificaciones que puedan ocurrir.

El Monitoreo es el seguimiento rutinario del programa de mitigación utilizado para atenuar los potenciales impactos ambientales usando los datos de los insumos de los procesos y los resultados obtenidos. Se utiliza para evaluar si las actividades programáticas se están llevando o no a cabo en el tiempo y forma establecidos. Las actividades de monitoreo revelan el grado de progreso del programa hacia las metas identificada.

La Evaluación de los Procesos de monitoreo se utiliza para medir la calidad e integridad de la implementación del programa de mitigación y evaluar su cobertura. Los resultados de la

HALTEN S.A

evaluación de los procesos están dirigidos a informar correcciones a medio plazo para mejorar la eficacia de los programas.

Existe superposición entre los conceptos de monitoreo y evaluación. La distinción reside en que el monitoreo controla el cumplimiento de las tareas y actividades planeadas, mientras que la evaluación verifica el logro de los objetivos de las metas trazadas

El Monitoreo debe contemplar los siguientes puntos:

- Introducción correcta y grado de eficacia de las medidas precautorias o correctoras.
- Verificación de los impactos cuya total corrección no sea posible, comparándolos con lo previsto al realizar la EVIA.
- Identificación de otros impactos no previstos y de posterior aparición.
- Control y monitoreo del manejo correcto de los residuos sólidos.
- Control y monitoreo del manejo correcto de los efluentes residuales

El proponente debe verificar que:

- El personal esté capacitado para realizar las operaciones a que esté destinado.
- Que sepa implementar y usar su entrenamiento correctamente.
- Su capacitación intuirá respuestas a emergencias e incendios, asistencia a personal extraño a la planta, manejo de agroquímicos, residuos, efluentes y requerimientos normativos actuales.
- Se tenga un manual pequeño biblioteca de referencias técnicas del establecimiento, a fin de identificar si hay disponibles manuales de capacitación y programas de referencias.
- Se disponga de planos de ingeniería y diseños de las instalaciones componentes.
- Existan señales de identificación y seguridad en todo el establecimiento.
- Se consideren problemas ambientales para el sitio de las instalaciones y tener en cuenta dichos aspectos (Educación ambiental).
- Realizar todas las actividades en la finca teniendo en cuenta todas las normativas vigentes y cumplir con las exigencias al respecto.
- Botiquín de primeros auxilios.

Estas medidas son de duración permanente o semi permanente, por lo que es recomendable efectuar un monitoreo ambiental a lo largo del tiempo, ya que puede sufrir modificaciones. En este contexto se contempla lo siguiente:

Monitoreo de los Desechos Líquidos

- Los desagües de sanitarios (el que corresponde a los obreros en la etapa de apertura del proyecto), duchas y lavamanos de emergencias se conectarán a cámara séptica, cámara de tratamiento y pozo ciego; se mantendrá y verificar periódicamente para que

HALTEN S.A

no sufran de colmataciones o bien que las aguas servidas sean lanzadas directamente al suelo provocando olores desagradables y contaminaciones.

- Los desagües pluviales también se verificarán para que no operen incorrectamente.

Monitoreo de los Desechos Sólidos

- Disponerlos en recipientes especiales para su posterior disposición por medios propios en un vertedero adecuado o por la recolectora municipal.
- El proponente debe tener por norma clasificar mediante el uso de recolectores diferenciados según su origen los cartones, papel, plásticos y otros desechos ya que aquellos que son recuperables serán retirados por recicladores y los no recuperables serán dispuestos por medios propios en un vertedero adecuado.
- Auditar del cumplimiento de las normas de una eliminación segura de los desechos sólidos.
- Monitorear periódicamente toda la finca a fin de retirar los residuos que fueron depositados por parte del personal o que acceden a al mismo, ya que el entorno rápidamente se deteriorará si se toma el hábito de arrojar desechos en cualquier parte del predio.

Monitoreo de los Equipamientos Utilizados en el Depósito

- Monitorear el nivel de ruidos, verificando cumplir con lo establecido por la Ley.
- Prestar atención a los equipos a fin de evitar desgastes excesivos o roturas de piezas que podrían conducir a derrames de productos en el suelo.
- El proponente deberá auditar constantemente el estado general de las indumentarias del personal, controlando que estén en condiciones segura.

Monitoreo de Señalizaciones

- Las señalizaciones se deben cuidar, con el fin de que los obreros, transeúntes o cualquier otra persona lo adviertan, lo cumplan y respeten las indicaciones de los mismos.
- Deberán estar ubicados en lugares estratégicos a fin de tener a la vista los procedimientos a ser respetados.
- Las señalizaciones serán repintadas o ser reemplazados debido a su destrucción o borrado.

Se deberá insistir al personal el respeto de las señalizaciones con el fin de evitar accidentes.

Monitoreo del Personal

- Vigilar y auditar el estado de salud de los obreros, haciéndolos acudir a revisiones médicas y odontológicas en forma periódica.

HALTEN S.A

- Monitorear la salud de los operarios expuestos al manipuleo de sustancias tóxicas, exigiendo a los mismos que acudan con la frecuencia requerida a centros toxicológicos, como medida de prevención de enfermedades crónicas.
- Controlar el uso permanente y obligatorio de Equipos de Protección de Individual (EPI).
- Controlar la no ingestión de alimentos y el no fumar al manipular sustancias peligrosas.
- Monitorear el grado de desempeño del personal, su grado de capacitación, grado de responsabilidad, respuestas a emergencias, incendios, su formación en general.

11 CONCLUSIONES Y RECOMENDACIONES

El presente Estudio de Impacto Ambiental y su Plan de Gestión Ambiental, consiste en la descripción del proyecto y un análisis y evaluación de los posibles impactos que pudieran ser ocasionados sobre el medio ambiente, con la implementación del proyecto propuesto.

Se debe resaltar que toda actividad, de por sí, genera impactos positivos y negativos sobre el medio ambiente.

El proyecto propone medidas de mitigación tendientes a disminuir los impactos negativos, ya que resulta casi imposible evitar que se produzcan tales impactos con este tipo de actividad, que contribuirán a la recuperación y conservación principalmente de los factores físicos y biológicos.

Desde el punto de vista socioeconómico la mayoría de los impactos resultan altamente positivos, como ser el aporte a la sociedad en el pago de los impuestos, la generación de empleo e ingresos, entre otras, que contribuirán a la dinámica socioeconómica.

12 RESPONSABILIDADES DEL PROPONENTE

Es responsabilidad del Proponente, cumplir con las Normativas Ambientales Vigentes, el Cumplimiento de las medidas de protección ambiental estará sujeto a supervisiones del MINISTERIO DEL AMBIENTE Y DESARROLLO SOSTENIBLE (MADES) conforme a la Ley 294/93 y su Decreto Reglamentario N° 453/13 y N° 954/13

13 BIBLIOGRAFÍA

- AMAYA, H. 1986. Aprovechamiento Forestal. H. Amaya y P. Christiansen. Costa Rica: IICA.
- ATLAS AMBIENTAL DEL PARAGUAY. 1994. U.N.A./Facultad de Ciencias Agrarias.
- BRACK WILLIBALDO Y OTROS. 1994. Experiencias AgroForestales en el Paraguay. Willibaldo Brack y Jörg Weik. D.G.P./M.A.G- G.T.Z. Proyecto de Planificación del Uso de la Tierra. 2da edición. Asunción Paraguay.
- BURGUERA, G. N. Método de la Matriz de Leopold. Método para la Evaluación de Impactos Ambientales incluyendo programas de computaciones. J.J. Duek (De.). Mérida, Venezuela. SIDITA. Serie Ambiente (AG).
- Campos, S. 2011. Metodología de valoración de daños por incendios forestales en el chaco. PY. 65 p. Disponible en: http://www.icasa.com.py/web/COMPONENTES/PREVENCIÓN%20DE%20INCENDIOS%20FORESTALES/VALORACIÓN_DE_LAS_PERDIDAS_POR_INCENDIOS_FORESTALES.pdf.
- CANTER, LARRY W. Manual de Evaluación de Impacto Ambiental: Técnicas para la elaboración de los estudios de impactos. Mc Graw Hill, 1998.
- CASAÑAS LEVI Y OTROS. 2000. Legislación Penal Ambiental Paraguaya. Comentada. Casañas Levi, González Macchi y Merlo Faella. Editora Continental. Asunción.
- CAURA. 1989. La importancia de los estudios de impacto ambiental. Caracas, Ven., IPPN, CORPOVEN.
- DGEEC-BID. 2003. Resultados Preliminares – Censo de Población y Viviendas 2002.
- ENAPRENA, 1996. Aportes de una política ambiental con perspectiva de género. Asunción Paraguay.
- FAO 1976. Esquema para La Evaluación de Tierras, Servicios de Recursos; Fomentos y Conservación de Suelos. Dirección de Fomentos de Tierras y Aguas. Boletín de Suelos de la FAO N° 32, p. 66.
- FAO, 1981. Estimación de volumen forestal y predicción de rendimiento compilado por Caillez F. Roma, FAO. V. 1.92p (Estudio de FAO de Montes N° 22/1).
- FAO, 1980. Métodos de Lucha Contra Incendios Forestales.

HALTEN S.A

- FAO, 1981. Informe del Proyecto de Zonas Agroecológicas. Metodología y Resultado para América del Sur y Central. Vol. 3. Roma, Italia.
- FRESSE F. 1970 Elementary Forest Sampling (traducción española por Escuela Técnica Superior de Ingenieros de Montes) Madrid.
- GLATZLE, A. 1999. Compendio para el Manejo de Pasturas en el Chaco. Editorial El Lector. Asunción, Paraguay.
- HAWLEY, RALPH; SMITH, DAVID. Silvicultura Práctica. Omega, 1972.
- HUTCHINSON J. 1972 Inventario de Reconocimiento de la Región Oriental PNUD/FAO/SFN Asunción – Paraguay.
- Libro de consulta para Evaluación Ambiental. Volumen II. Lineamientos Sectoriales, Banco Mundial. Washington DC.
- LOPEZ J. A. 1987 Árboles Comunes del Paraguay.
- M.T.C. DIRECCION DE CONSERVACION. Como Combatir un Incendio de Vegetación. Venezuela.
- MANEJO DE FAUNA SILVESTRE EN AMAZONIA Y LATINOAMERICA. 2000. Recopilación de varios autores. Editado por Cabrera Elizabeth y otros. Asunción – Paraguay.
- MINISTERIO DE AGRICULTURA Y GANADERÍA. 1992. Política para la Conservación de los Recursos Naturales y el Medio Ambiente.
- MINISTERIO DE AGRICULTURA Y GANADERÍA. 1994. Producción Agropecuaria 1993-94. Síntesis Estadística.
- MINISTERIO DE AGRICULTURA Y GANADERIA. 1998. Proyecto Sistema Ambiental del Chaco, Tomo I: Informe Final.
- MINISTERIO DE AGRICULTURA Y GANADERÍA. MAG/GTZ. 1992 Hacia una Política de Uso de la Tierra en Paraguay.
- MINISTERIO DE AGRICULTURA Y GANADERÍA. MAG/GTZ. 1993. Levantamiento de Datos del Servicios Disponibles de la Región del Proyecto de Desarrollo y de Sistemas de Aprovechamiento del Suelo Orientados a su Conservación.
- Necesidades Básicas Insatisfechas (NBI). Secretaría Técnica de Planificación. 1992.

HALTEN S.A

OEA. 1983. Proyecto Chaco, Diagnostico y Estrategia para el Desarrollo del Chaco Paraguayo. Informe de la Primera Etapa.

PALMIERI, J. H., y Velázquez, J.C. 1982. Geología del Paraguay, Ediciones NAPA, Asunción, Paraguay. P. 65.

Proyecto Estrategia Nacional para la Protección de los Recursos Naturales. Documento Base sobre la Biodiversidad. SSERNMA, 1995.

RECA, L.G.; ECHEVERRIA, R. G. 1998. Agricultura, medio ambiente y pobreza rural en América Latina. Washington D.C.: Instituto Internacional de Investigación sobre Políticas Alimentarias - BID. 395p.

SEAM. 2006. Resolución 524/06. Por el cual se aprueba el listado de las especies de flora y fauna amenazada de Paraguay.

SEOANEZ, C. M. 1996. El Gran Diccionario del Medio Ambiente. Ediciones Mundi-Prensa. Madrid, España.

STP-DGEEC. 1999. Indicadores Socioeconómicos y Demográficos: Atlas Temático Departamental del Paraguay. Asunción: Zamphiropoulos. 47p.

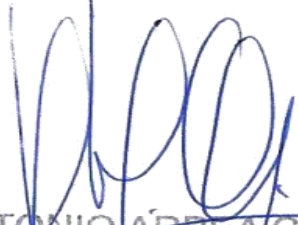

ANTONIO ARPEA CHAVES
Ingeniero Agrónomo
Asesor Técnico Senave 201
Mat. Prof. Nº 818
Consultor Ambiental CTCA-I-691