RELATORIO DE IMPACTO AMBIENTAL PRELIMINAR

RIMA

PROYECTO: DEPOSITO DE INSUMOS AGRÍCOLAS , OFICINAS Y SALÓN DE VENTAS

PROPONENTE: H3 AGROCHEMICALS S.A
RUC: 80102166-9

AGROCHEMICALS

CONSULTORA: ING. ALICIA RIOS
CTCA I-1093

2021

1.
2. 1. ANTECEDENTES DEL PROYECTO

H3 Agrochemicals S.A es una empresa que se dedicada al Comercio al por mayor de fertilizantes y agroquímicos y asesorías técnicas.
El proyecto ya finalizo la construcción y se encuentra realizando gestiones de adecuación ante varios entes para comenzar las actividades.

2. DATOS DEL PROYECTOS

Nombre del proyecto: Depósito de agroquímicos, oficinas y salon de ventas
Proponente: H3 Agrochemicals S.A
RUC:80102166-9
Representante legal: Hermann Hugo Hutz Afara
C.I N.º: 3.875.195
Dirección: Calle Villarica entre Mcal. Estigarribia y Carlos A. López

2.1 Ubicación:

Dirección: Kressburgo
Distrito: Carlos Antonio Lopez
Departamento: Itapúa
Finca:2932
Padrón: 4682
Superficie del Proyecto: 5000 m²

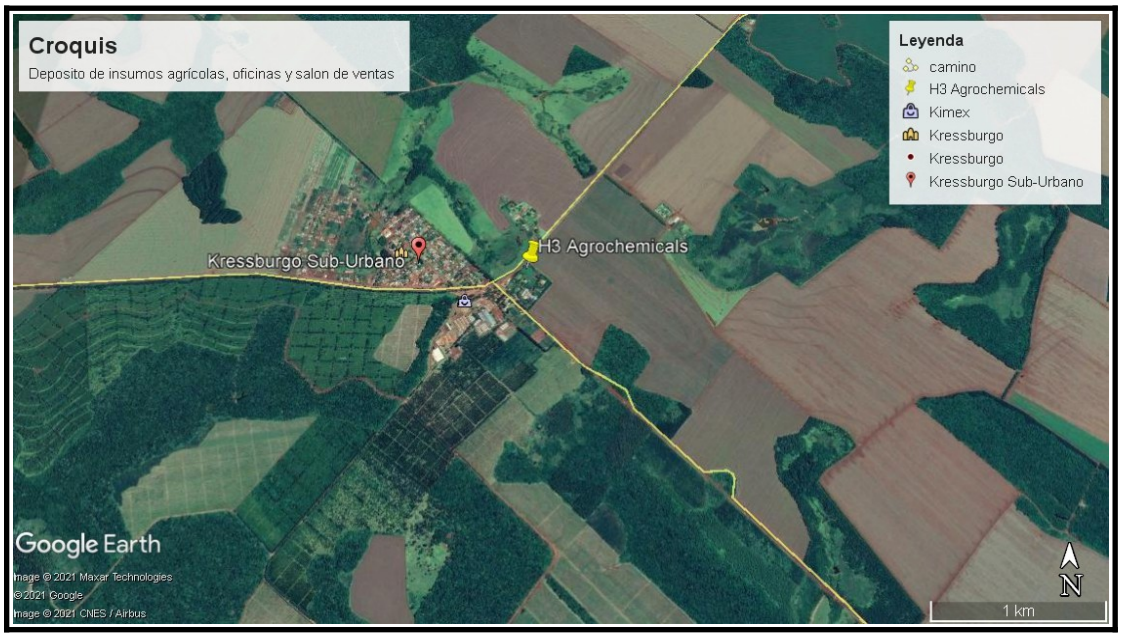

3. DESCRIPCIÓN DEL MEDIO AMBIENTE EN EL ÁREA DE INFLUENCIA DIRECTA E INDIRECTA DEL PROYECTO

Suelo:
De orden Ultisol, suborden Rhodic Paleudult asociada al Typic Paleudult. Ha sido reconocido desarrollándose principalmente sobre roca basáltica, y en menor extensión sobre areniscas.
Es suelo de textura arcillosa muy fina, pendientes entre 3 – 8% y 8-15% con drenaje bueno y rocosidad nula.
El suelo donde se desarrolla el proyecto se encuentra nivelado y impermeabilizado por la construcción de la infraestructura necesaria para la actividad.

Clima:
Todo el departamento de Itapúa pertenece al tipo climático mesotérmico de Koeppen con temperatura media anual de 21,8ºC, llegando la máxima absoluta a 40,2ºC y la mínima absoluta a –1ºC, registrada en agosto de 1.984, con una media de 4 heladas por año, precipitación media anual de 1.700 mm, evapotranspiración potencial media anual en torno a los 1.100 mm, índice de 6 humedad de Thornthwaite B2 (húmedo inferior a 60) salvo en los extremos norte y sur, donde B3 es húmedo superior a 60.
La Evapotranspiración Potencial media anual es de 1.300 mm.

Hidrología
Los arroyos mas cercanos son el arroyo Yhaga Guazu y el arroyo Guarapay. Dentro del área de influencia directa del proyecto, no existe un curso natural de agua.

Vegetación y fauna:
La vegetación dominante en los terrenos bajos es herbácea (guajo, carrizal, pirí, potora, camalote), con bosques de palmeras (yatayo jata'i) y árboles de copa ancha y frondosa como el arasapé). De la fauna destacan las aves acuáticas (diversas especies de patos, teru teru, chajá etc.), reptiles (yacarés) y diversos mamíferos guazú pucú, carpincho, coatís, nutrias verdaderas (nutria gigante) y pseudonutrias como la quiyá; algunas especies han sido casi totalmente extinguidas a lo largo del siglo XX, entre estas, los yaguares (yaguaretés), pumas, ocelotes, yaguarundís, tapires o mbeorís, pecarís, tapetís, aguaraguazús, monos carayá y caí o tití etc. La reserva más importante del departamento es la Reserva de recursos manejados San Rafael.
La fauna silvestre del área en estudio en términos regionales se encuentra constituida por animales que sobreviven en cierta forma bajo la protección o dominio humano ya sea en ambientes terrestres o acuáticos, conformando la fauna autóctona del lugar.

Componentes socioeconómicos:
La actividad económica principal del distrito de Carlos Antonio López es la la actividad agropecuaria.
El distrito cuenta con un servicio regular de lanchas entre las localidades de 7 de Agosto (Paraguay) y Piray (Argentina), destacándose un buen intercambio comercial.

Uno de los medios que genera ingresos y movimiento socio economico a Carlos Antonio Lopez es el turismo. Existen en el lugar unas ocho maravillosas cascadas, todas ellas pertenecientes a los tres cursos de limpias aguas como el Guarapay, El Yakuy Guazú, El Arroyo Alegre, ellas afluentes del Río Paraná, Ricos en abundantes y variados peces, bordeados de una hermosa y

exuberante vegetación, un arroyo espectacular con dos saltos de agua es el Y`aka Guazú y a tres kilómetros de Maestro Fermín López, esta el arroyo km 40.

3.1 Área de influencia directa e indirecta.

3.1.1 Área de Influencia Directa

Es el espacio físico que está siendo ocupado por la operación del proyecto, así como al espacio ocupado por las áreas auxiliares del mismo. También se ha considerado los espacios colindantes donde un componente ambiental puede ser persistente o significativamente afectado por las actividades que se desarrollan en el lugar.

- El AID del proyecto, está determinada por las características bióticas, físicas y socioeconómicas susceptibles de ser afectadas o beneficiadas por las actividades de la empresa, esta comprende actualmente 5.000 m² que es el área total proyectada a utilizarse.

La vegetación en las cercanías y alrededores se limita a remanentes de bosques y los suelos cubiertos con pasturas. Se encuentra a cercanías de área urbana, así como también de áreas agrícolas extensas.

Ubicado en el sector sub urbano, en una zona eminentemente comercial destinada por el Municipio, donde se ve rodeado industrias, silos, plantaciones de pequeñas parcelas, y remanentes boscosos.

Dentro de la misma propiedad en donde se lleva a acabo el proyecto existe una residencia, un silo y semillería.

3.1.2 Área de Influencia Indirecta

Está definida como el espacio físico en el que un componente ambiental afectado directamente, afecta a su vez a otro u otros componentes ambientales no relacionados con el proyecto aunque sea con una intensidad mínima. Esta área puede ser ubicada en algún tipo de delimitación territorial.

Estas delimitaciones territoriales pueden ser geográficas y/o político / administrativas.

Se consideró como Área de Influencia Indirecta (AII) aquellas zonas alrededor del área de influencia directa (1000 m alrededor del proyecto) que pueden ser impactadas indirectamente por las actividades del proyecto.

Estas zonas pueden definirse como zonas de amortiguamiento con un radio de acción determinado o pueden depender de la magnitud del impacto y el componente afectado.

El área de influencia indirecta sobre el medio físico zonas con urbanizaciones, industrias y campos abiertos con pastizales, cultivos agrícolas y bosques remanentes. Y como se encuentra en zona suburbana en el área existen escuelas, iglesias, estaciones de servicios, industrias, supermercados y viviendas.

Área Indirecta: abarca hasta los 1000 m2 de la propiedad del proponente.

6. DESCRIPCIÓN DEL PROYECTO

6.1 Descripción de las actividades en funcionamiento.

Las actividades de H3 Agrochemicals S.A son de comercialización de fertilizantes, inoculantes, agroquímicos y semillas.

6.1.2 Procesos

- *Compras:* La Empresa es la que realiza las gestiones para la compra de las mercaderías, atendiendo las necesidades del mercado una vez que los productos tanto fertilizantes, inoculantes, cuentan con su Registro en el SENAVE.

- *Recepción de mercaderías:* el encargado de la recepción de mercaderías, se encarga de chequear de que los productos lleguen en las condiciones y especificaciones acordadas con el proveedor.

- *Deposito de mercaderías:* De acuerdo a su presentación serán colocados en el depósito que reúne las exigencias del SENAVE para este tipo de productos en la cual los mismos se clasifican en lotes de acuerdo al tipo, componente, volúmenes de los envases, etc. Estos productos permanecen en el depósito en forma transitoria, hasta la entrega a los clientes.

- *Venta o comercialización:* A pedido de los clientes se realiza la venta y el traslado de los productos vendidos.

- *Transporte:* Todos los empleados responsables del traslado de agroquímicos estarán debidamente habilitados y registrados en el SENAVE en cumplimiento con la Resolución 466/06. Y en caso de que exista la necesitar de trasladar más de 500 kg, el transporte se tercerizará.

8. DETERMINACIÓN DE LOS POTENCIALES IMPACTOS DEL PROYECTO.

Se procedió a la identificación de los impactos ambientales producidos en la fase de operación. Se identificaron los factores que intervienen en las distintas actividades que se realizan en la empresa, asociándolos con los impactos negativos que estos generan.

Al realizar la evaluación de los impactos podemos decir que considerando que la superficie del área del proyecto. Los impactos que pueden emerger de la implementación de un proyecto son función de sus características y de las del área de localización del mismo.
Consignar los impactos del proyecto sobre el medio, así como también, los del medio sobre el proyecto, destacar los impactos irreversibles e inevitables y explicitar las incertidumbres asociadas a las predicciones.

8.1 Identificación de impactos

Se realizó un análisis de los factores ambientales del área de influencia del proyecto, lo cual dependerá básicamente de las características del proyecto y del factor considerado. Teniendo en cuenta el ámbito de estudio del proyecto (tipo, magnitud, ubicación) y los factores analizados del medio natural, se há considerado el área a en uso y margen alrededor.
Para esta identificación se utilizarán las actividades que se realizan en el depósito. En base a la metodología planteada, se elaboró la matriz de identificación de impactos ambientales, que relacionan las actividades realizadas en el establecimiento en estudio con los factores ambientales considerados. Para ello, se determinan aspectos ambientales de las actividades.

8.2 Identificación de actividades susceptibles de producir impactos ambientales.

8.2.1 Aspectos Ambientales y actividades impactantes

Considerando que la condición del terreno destinado al proyecto que ya está alterado, por el trabajo del suelo realizada y por su ubicación. Debido a esto, el terreno ha sufrido principalmente, cambios en su topografía, drenaje natural y en el aspecto biológico.

Aspectos ambientales
Derrames accidentales de agroquímicos
Compactación del suelo
Consumo de recursos naturales
Generación de residuos sólidos
Generación de emisiones atmosféricas
Riesgos y peligros de accidentes
Consumo de recursos (agua, electricidad, etc.)
Actividades impactantes
Recepción de insumos
Almacenamiento y manipulación de agroquímicos
Limpieza y mantenimiento
Circulación de vehículos livianos y pesados

8.2.2 Descripción de impactos

A continuación, se determinan los componentes del ambiente que potencialmente serán afectados en la ejecución del proyecto.

Factor	Aspectos e impactos	Descripción de Impacto
Aire	Derrames accidentales de agroquímicos	Se volatilizan algunos compuestos químicos, lo que puede generar contaminación atmosférica.
	Generación de emisiones atmosféricas	
	Fallos y averías de funcionamiento en maquinaria	Por la circulación de vehículos pesados que traen los insumos. Estos emiten gases a la atmósfera proceso de la combustión. El mal funcionamiento los vehículos que circulan trae como consecuencia una mayor emisión de gases. Liberación de contaminantes para la capa de ozono por derrames accidentales de agroquímicos.
	Circulación de vehículos	
Suelo	Producción y vertido de aguas contaminadas (cloacales)	Infiltran al suelo produciendo afecciones de diferentes tipos al suelo.
	Derrames accidentales de agroquímicos	
	Compactación del suelo	Afectado por las construcciones y circulatorio de vehículos. Afecciones en las características físicas del suelo. Incremento de la erosión. Cambio en el uso del suelo
	Generación de residuos	Producto de actividades diarias de oficina, embalajes, residuos orgánicos Modifica las características fisco-químicas del suelo.
Agua	Consumo de recursos (agua, electricidad, etc.) Mantenimiento de maquinaria y otras instalaciones.	Sobreexplotación de recursos hídricos.
	Generación de efluentes cloacales.	Contaminación del agua por

	Derrames accidentales de agroquímicos	infiltración
salud	Riesgos y peligros de accidentes	Por intoxicación en el manipuleo de agroquímicos.
	Riesgos de incendios	Por manipulación de sustancias peligrosas inflamables
Paisaje	Edificación y nivelación	Se produce el efecto "borde" en los ecosistemas adyacentes. Y modifica la visibilidad desde las poblaciones
Componente socioeconómico	Desarrollo de núcleos urbanos en las inmediaciones. Contribución al fisco. Generación de empleos.	Impactos positivos que se generan con la actividad comercial del proyecto.

Listado de impactos negativos

- Compactación del suelo por circulación de vehículos
- Contaminación del suelo por infiltración
- Contaminación del agua por infiltración.
- Contaminación atmosférica
- Riesgos de incendios
- Riesgos de intoxicación.
- Afectación a la salud

Listado de impactos positivos.

- Generación de empleos
- Aportes al fisco y a la comunidad local
- Dinamización de la economía

9. PLAN DE GESTIÓN AMBIENTAL.

En un programa de gestión ambiental, se hace necesario establecer un programa que contemple el seguimiento, el monitoreo y la evaluación del proyecto mediante registros que permitan el análisis permanente de la información para determinar el estado y desarrollo del proceso de mejoramiento y la efectividad de las medidas adoptadas.
La evaluación permite establecer el impacto real que tienen las medidas ambientales en el almacenamiento y el beneficio que generan, en un ciclo permanente de mejora continua.

9.1 Gestión Integral de Residuos Sólidos.

Los desechos sólidos a ser generados por la actividad del proyecto, se reducen a las producidas en las distintas áreas administrativas y limpiezas comunes del depósito.

Tratamiento de residuos sólidos comunes: serán retirados por camiones recolectoras de basuras habilitados y dispuestas en lugares indicados por la Municipalidad de Carlos A. López.

9.2 Gestión Integral de emisiones Gaseosas.

Las emisiones gaseosas en este caso no son significativas.
Aun así se cuenta con deposito provisto de un buen sistema de ventilación para prevenir cualquier tipo de incidente que dañe la salud de los trabajadores.

9.3 Gestión Integral de Aguas Residuales.

Las aguas negras originadas por las actividades antrópicas, son conducidas por a un pozo ciego.
En cuanto a los posibles efluentes derivados de algún accidente o derrame de productos químicos o hidrocarburos las mismas serán colectadas por el canal colector y depositado en una cámara séptica para su posterior eliminación de acuerdo a las recomendaciones. Para ellos se tomaron las siguientes medidas:

- Instalación de canales colectores dentro del depósito de insumos.
- Contar con cámara séptica para colectar posibles derrames.
- Contar con contenedores especiales para colectar posibles derrames de productos sólidos o líquidos.
- Contar con baldes con arena o algún otro material absorbente.
- Capacitar al personal en el manejo, tratamiento y prevención de contaminación del agua por efluentes líquidos.

9.4 Medidas de Prevención, Mitigación – Sustancias Peligrosas.

Para un correcto almacenamiento de los agroquímicos se tendrán en cuenta las siguientes Medidas de prevención para implementar en el Depósito, se tendrá las siguientes indicaciones:

- *Dedicación exclusiva*. En el depósito, los agroquímicos no debe almacenarse alimentos para el hombre o los animales, ropas, calzado, elementos de protección, artículos de uso doméstico, drogas ni, en general, ningún elemento cuya contaminación pueda representar un riesgo para las personas.

- *Protección contra factores de deterioro*. Los agroquímicos se protegerán de la humedad, el sol directo y el calor excesivo, principales factores que contribuyen a su deterioro.

- *Separación de productos*. Además de la separación de productos inflamables, se separaran de acuerdo con sus riesgos. Los encargados de depósitos serán capacitados para conocer los símbolos de peligro. Lo más importante es separar los herbicidas de insecticidas, fungicidas, fertilizantes, ya que, por ejemplo, la contaminación de un insecticida con un herbicida, puede causar daños graves o la pérdida total del cultivo que sea tratado. Los herbicidas hormonales, se separaran incluso de todos los productos, inclusive de otros herbicidas.

- *Uso de pallets*. Los envases o embalajes de agroquímicos se colocaran sobre pallets para evitar el contacto con el piso y se realizará las estibas de acuerdo a las especificaciones de los fabricantes. Sobre ellas se colocan los embalajes y envases de 20 o más litros o kilos. Los pallets aíslan del suelo los envases o embalajes y los protegen de la humedad y otros factores de deterioro, permiten el manejo mecanizado (con montacargas) y facilitan la organización dentro del depósito. Entre bloques se dejará un pasillo de por lo menos 50 cm y de un metro en relación con las paredes. Estos pasillos facilitan el acceso para el manejo de los productos, las inspecciones rutinarias y las labores de extinción en caso de incendio.

- *Verificación.* Los productos deben verificarse, no solamente cuando ingresan al depósito sino, también, periódicamente de manera rutinaria por el encargado del depósito y el representante comercial, para revisar que no existan filtraciones, derrames o deterioro y verificar su fecha de vencimiento.

- *Rotación de stock.* Los productos se almacenaran de forma que se permita su fácil rotación, renovación periódica e identificación de las existencias en cualquier momento. Se respetar en todo momento la regla FIFO (Fist in, first out – Primero en entrar, primero en salir)

- *Orden y aseo.* El depósito debe permanecer ordenado y limpio. Para barrer el piso se debe usar materiales absorbentes húmedos, como aserrín.

- *Volumen de almacenamiento*. El depósito no debe llenarse al 100% de su capacidad.

Además de las medidas preventivas, se dispondrá de los elementos necesarios para extinguir el fuego. Extintores de 10 kilos de capacidad. Los extintores serán recargados anualmente. Los que se hayan usado parcialmente deben ser recargados inmediatamente. El personal estará entrenado en su utilización correcta.

El depósito contará con equipo y materiales para el manejo de derrames. Estos contaran con las señales de identificación, precaución y restricción que sean necesarias y teléfonos de emergencia en lugar visible.
Requerimiento para el manejo de derrames:

• *Equipo de protección*. Se debe contar con equipo de protección que incluye mameluco o guardapolvo, guantes de nitrilo, neopreno o PVC, botas impermeables, delantal impermeable, visor o gafas, respirador para vapores orgánicos y casco.

• *Materiales absorbentes*. Para absorber productos derramados se debe disponer de materiales como la cal apagada, aserrín o arena.

• *Equipo para limpieza*. Pala plana de plástico, escoba, estopa de algodón, detergente, soda cáustica.

• *Recipientes para desechos.* Balde con tapa y bolsas plásticas resistentes.

• *Botiquín y equipo lavaojos.*

Por lo tanto es importante seguir las medidas de mitigación

- Entrenamiento del personal para actuar en caso de inicio de incendio.
- Mantenimiento periódico de las instalaciones eléctricas.
- Realizar los trabajos de mantenimiento edilicios y otras actividades cuidando las normas de seguridad contra el inicio de fuego.
- Instalar carteles indicadores de áreas peligrosas y de riesgo de incendio
- Contar con extintores.
- Implementar un sistema de prevención de incendios.

9.5 Gestión de Riesgos

El mayor riesgo es un incendio, el cual es considerado siempre un accidente grave, no sólo por los riesgos del propio incendio, como generación de humos, vapores tóxicos o explosiones, sino por los desechos tóxicos que quedan después de que el fuego ha sido extinguido. En la Gestión de Riesgo contempla tomar las medidas preventivas para evitar incendios, incluyendo la disposición de equipos y elementos contra incendio y acompañado con la autorización del cuerpo de bomberos o a la autoridad competente sobre la existencia de un depósito de almacenamiento comercial.

Etiquetas:

Clasificación de la OMS según los peligros	Información que debe figurar en la etiqueta			
	Clasificación del peligro	Color de la banda	Símbolo del peligro	Símbolos y palabras
Ia Sumamente peligroso	MUY TOXICO	ROJO PANTONE 199 C		MUY TOXICO
Ib Muy peligroso	TOXICO	ROJO PANTONE 199 C		TOXICO
II Moderadamente peligroso	NOCIVO	AMARILLO PANTONE YELLOW C		NOCIVO
III Poco peligroso	CUIDADO	AZUL PANTONE 293 C		CUIDADO
IV Productos que normalmente no ofrecen peligro		VERDE PANTONE 347 C		CUIDADO

9.7 Plan de Contingencia

Actividad	Recurso	Impacto	Medidas de	Medidas	Plan de

			prevención	de control	contingencia
Limpieza del interior del depósito	Agua	En caso de derrame, arrastre de contaminantes a corrientes de aguas superficiales y subterráneas	Lugar de disposición de los desechos Depósitos aislado de la fuente de agua	Verificación de los productos de ingreso	Apoyo de entidades especializadas en manejo de emergencia. Aislar y señalar la zona contaminada
Movimiento de stock, acomodamiento	Aire	Deterioro de calidad	Ubicación de los depósitos.	Ventilación adecuada	
Trabajo rutinario de operarios del depósito	Social	Afectación del entorno Intoxicación	Uso de equipo de seguridad. Capacitación y Entrenamiento.	Planes de evacuación	Apoyo de entidades especializadas en manejo de intoxicación

9.7.1 Envenenamiento con productos agroquímicos, su tratamiento y las medidas de emergencia

Es preciso evitar su inhalación, ingestión o absorción cutánea. Se producirá envenenamiento si penetran en el cuerpo a través de alguna de esas tres vías de absorción. Los síntomas del envenenamiento dependerán de las cantidades absorbidas durante un período dado. Cuando la cantidad de sustancia tóxica absorbida supera a la que se puede eliminar, el cuerpo la acumulará.

Primeros auxilios

Los primeros auxilios consisten en la aplicación de conocimientos teóricos y prácticos de que se disponga para tratar cualquier envenenamiento o lesión que se produzca hasta que la víctima sea atendida por un médico. Los primeros auxilios persiguen tres objetivos principales:preservar la vida; prevenir el empeoramiento del estado de salud;promover la recuperación.

En caso de envenenamiento

Váyase a buscar a un médico o a una ambulancia y facilítese la mayor información posible acerca del producto químico recurriendo a la etiqueta de su recipiente o a la ficha técnica de información que lo acompaña.

Llévese a la víctima a un lugar no contaminado (figura), que ha de ser fresco, sombreado y aireado. Colóquesela en una postura cómoda, sentada o tumbada sobre un lado.

Quítese la ropa contaminada, evitando la auto contaminación. Quítense las dentaduras postizas y todo lo que apriete, como una corbata o el botón de una camisa.Límpiese con agua abundante la piel contaminada. Si los ojos están contaminados, lávense con agua limpia fresca durante por lo menos diez minutos (figura)

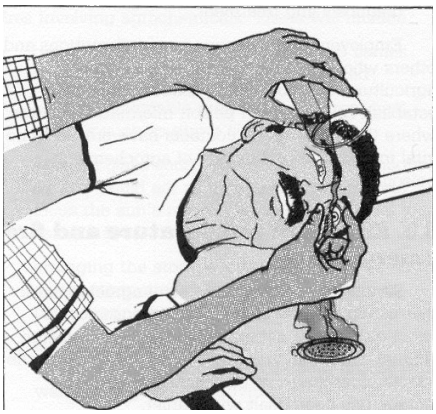

9.9 Plan de monitoreo

El seguimiento de las actividades debe hacerse de acuerdo al cumplimiento de las normas establecidas por las autoridades ambientales y el comportamiento de las mismas con respecto a los factores de medición fijados como valores iniciales, basados en los parámetros evaluados.

Monitoreo de las actividades

Una medición comparativa para conocer el progreso del proyecto. Se fijaran algunos parámetros de medición inicial de referencia para poder establecer la comparación. Como la ocurrencia de imprevistos.

Control y seguimiento

Se contará con un programa de auditoría ambiental según resolución a ser emitida por le MADES, que recoge básicamente las prácticas generales para realizar inspecciones y evaluaciones de las prácticas operativas utilizadas y del estado general de las instalaciones del Depósito. La misma incluye 4 puntos fundamentales:

a) Identificación de todas las actividades asociadas con la instalación-operación.
b) Verificación de todos los reglamentos, las políticas y los procedimientos.

c) Revisión de las operaciones desde el principio hasta el final en contraste con estipulado en el Plan de Gestión Ambiental.
d) Recorrido del sitio y control de las medidas de mitigación recomendadas en el plan de mitigación.

Se realizarán verificaciones periódicas de los siguientes puntos:

a- Todo el personal en el área de operaciones esté convenientemente capacitado para realizar las operaciones a que esté destinado. Que sepa implementar y usar su entrenamiento correctamente. Su capacitación deberá incluir entre otros puntos aspectos, respuesta a emergencias e incendios, manejo de residuos y requerimientos normativos actuales.
b- Se cuenta con planos de arquitectura y diseños de instalaciones componentes del Depósito.
c- Existirán señales de identificación y seguridad en todo el Depósito.

Con la Auditoría Ambiental se buscará verificar punto a punto el cumplimiento de las medidas para evitar y mitigar los posibles impactos indicados en el punto anterior y que afecta a los siguientes ítems:

Problemas ambientales generales relacionados al:

- manejo de residuos
- ruido,
- drenaje,
- control de acceso,
- caminos de acceso,
- mantenimiento del depósito,
- seguridad del personal y del depósito
- seguridad contra incendios y salud ocupacional.

10. Consideraciones Generales.

Es importante que se considere todas las recomendaciones realizadas en el proyecto como medidas de mitigación a fin de minimizar los posibles problemas que puedan surgir con el manipuleo de los productos.
Se exigirá al personal el cumplimiento de las normas de seguridad operacional y la utilización de la indumentaria apropiada para el efecto.
La empresa contará con un estricto control de stock de los productos a fin de poder detectar cualquier avería que pudieran tener los envases de los productos para evitar pérdida del producto. Así también deberá contar con la hoja de seguridad del producto.
Se contará con una lista de existencia de los productos con sus respectivas fechas de vencimiento.
No serán depositadas en el depósito los insumos que no cumplan con las normas de Registro y etiquetado del SENAVE.