

RELATORIO DE ESTUDIO DE IMPACTO AMBIENTAL PRELIMINAR - DPA S.R.L

1

1. Antecedentes

La empresa **DISTRIBUIDORA DE PRODUCTOS ALIMENTICIOS S.R.L – (DPA S.R.L)**, cuenta con un emprendimiento que consiste en Granja Familiar destinada al engorde de ganado bovino, cría y engorde de ganado porcino, ovino, gallinas caceras y Plantación de eucaliptus para Obtención de Biomasa. Es importante destacar que estas actividades son desarrolladas en el sitio pero a cargo del encargado del lugar. El Emprendimiento consolidado, se desarrolla dentro de un inmueble, ubicado en el Municipio de Iruña, Departamento de Alto Paraná. Para el efecto, cuenta con instalaciones adecuadas, así como equipamientos necesarios para la realización óptima de las actividades.

Es importante destacar que el empresa cuenta con Declaración de Impacto Ambiental, según Resolución SEAM N° 1099/ 2.016, de fecha 22 de junio de 2.016., a favor de Funcionamiento de Planta Industrial Elaboradora de Productos Lácteos., Así mismo, en fecha 21 de junio de 2.018, se ha presentado el Informe de Auditoría Ambiental, según Mesa de Entrada N° 8.882, tal como lo exige el artículo 4 de la mencionada Declaración de Impacto Ambiental.

El inmueble afectado al emprendimiento presenta la siguiente identificación:

- Dirección: Ruta Iruña a Villa Verde
- Distrito: Iruña
- Departamento: Alto Paraná
- Finca N°: 512
- Padrón N°: 1.322
- Cta. Cte. Ctral N°: 26-0500-20
- Coordenadas UTM: P1: 21J 694777 – 7108655 / P2: 21J 694702 – 7108793.

2. Objetivos

El presente Estudio de Impacto Ambiental es aplicado a todos los procesos desarrollados en la empresa. De esta manera, esta herramienta de Gestión Ambiental pretende identificar los impactos significativos asociados a los procesos productivos. Posterior a ello, y como resultado de una evaluación de dichos impactos se identificarán medidas mitigadoras de dichos impactos así como un plan de monitoreo ambiental.

La eficacia de aplicación de esta herramienta tendrá como resultado el manejo adecuado de los aspectos e impactos ambientales de manera a conjugar intereses ambientales, económicos y el cumplimiento de la legislación vigente.

Los objetivos generales de la Evaluación Ambiental son:

- Identificar posibles fuentes generadoras de efectos e impactos ambientales a corto, mediano y largo plazo.
- Implementar medidas tendientes a reducir el impacto de la actividad sobre el medio ambiente.

De hecho los objetivos citados se hallan en concordancia temporal con el proceso de ejecución del emprendimiento descrito, ya que en la actualidad se han implementado medidas de minimización de impactos negativos.

3. Área del Estudio

El inmueble que contiene a las instalaciones de la empresa se halla en un área rural, a 2 km del casco urbano de Iruña. Está caracterizado por la predominancia de actividades agropecuarias, en especial las actividades agrícolas (grandes extensiones de cultivos de soja y maíz). La vegetación está dada por especies arbóreas, pastizales y los vegetales cultivados.

El inmueble se encuentra sobre un camino vecinal, que conduce a la Colonia Nueva Fortuna, el ruido es escaso, la presencia animal está dada por ciertas aves. La zona cuenta con sistema de recolección de residuos, no así de sistema de alcantarillado sanitario ni red de agua potable. Conforme al mapa base, es posible identificar los principales componentes del emprendimiento.

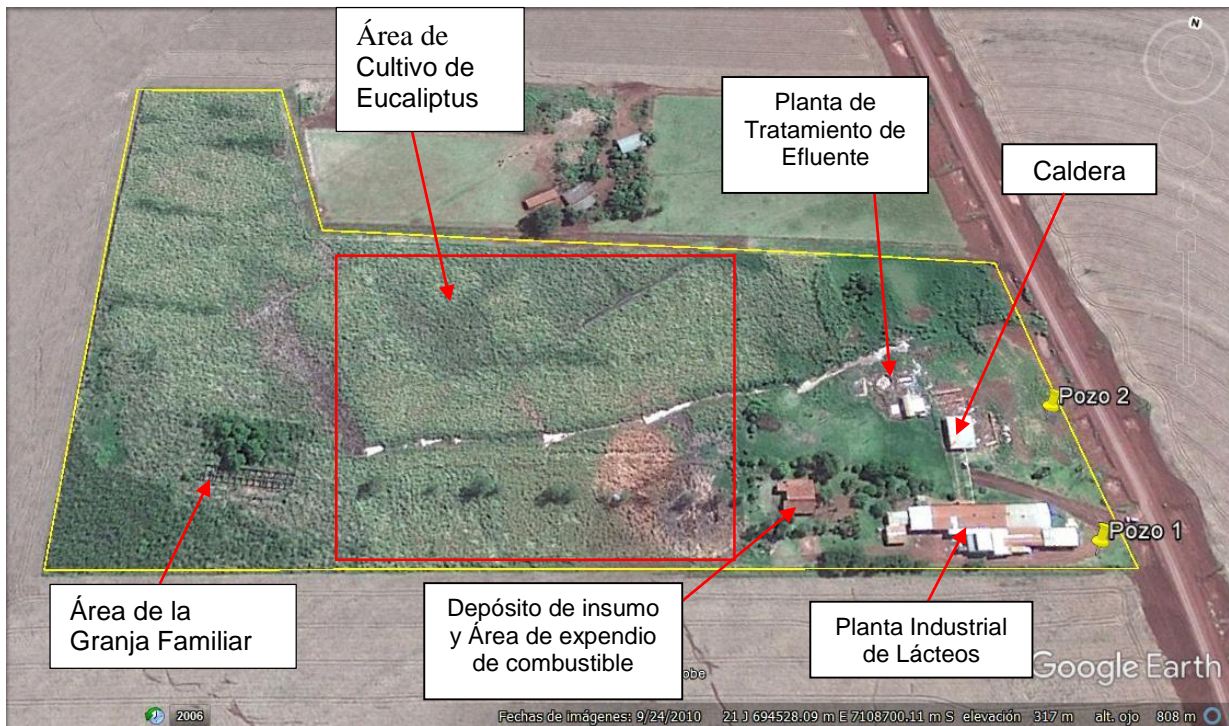

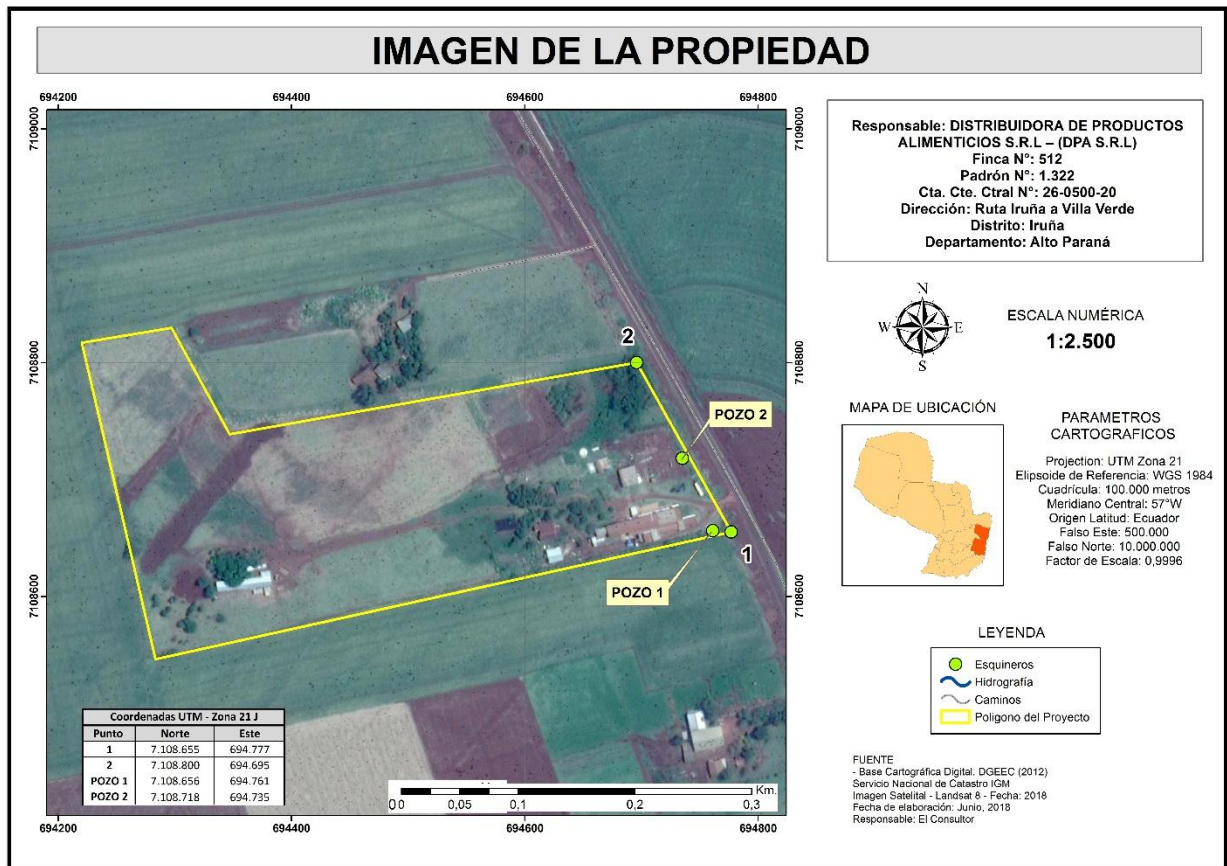

El emprendimiento no se halla próximo a:

- Área silvestre protegida, ni existen en las proximidades unidades poblacionales animales de especies en vías de extinción.
- Área protegida de manantial de agua para consumo humano.
- Áreas de interés científico, histórico, de manifestaciones religiosas u otros.
- Áreas destinadas al turismo.
- Áreas de densa vegetación nativa en estado natural o alterado y que esté en proceso de recuperación.

4. Alcance de la Obra

Tarea 1: Descripción del medio ambiente.

Según la Resolución SEAM N° 614/13, el Distrito de Iruña, en especial la zona afectada por el emprendimiento corresponde a la ecorregión denominada Alto Paraná.

La ecorregión Alto Paraná, es la de mayor diversidad faunística y cantidad de áreas protegidas, con una superficie que abarca 33.510 km², comprendido entre los departamentos de Alto Paraná y Caaguazú, Itapúa, Guairá, Canindeyú y Caazapá.

Características de la Ecorregión

Relieve y suelos: Ondulado y en partes muy accidentado. La altitud varía entre 70 m y 760 m. Predominan los suelos basálticos, de color castaño rojizo, lateríticos y latosales. La temperatura media anual es de 21 °C; la máxima llega a 38 °C y la mínima a 0 °C. La cantidad anual más alta del país en precipitación pluvial se da en la región de Alto Paraná. Suele tener veranos cálidos e inviernos frescos es un buen lugar para pasar en la primavera

Ecosistemas: Predomina el bosque húmedo templado. Presenta turberas, arroyos, ríos, nacientes y saltos de agua, bosques de araucaria y cerrados.

Flora: Se encuentran: cedro, lapacho, yvyra pere, guatambú, incienso, yvyrapyta, yvyraro, Guayaibí y timbo. También numerosas especies de lianas, helechos arborescentes y palmeras, como pindo y palmito.

Fauna: Comprende la mayor diversidad faunística del país. Se encuentran: el pato serrucho, hoko hovy, carpintero, listado, coludito de los pinos, choraó, loro de pecho vináceo, lechuza lisiada, guasa pyta y la boa arcoíris.

Impacto humano: La acción del hombre, que deforestó más de un millón de hectáreas en unos 30 años, ocasionó profundos cambios en los sistemas naturales. Se crearon rutas y caminos, colonias agrícolas, empresas agropecuarias y de explotación forestal, centros urbanos y las represas de Itaipú, Iguazú y Acaray.

Áreas protegidas: Parque Nacional Caaguazú, Reserva Nacional Kuri'y, Parque Nacional Ñacunday, Bosque Protector Jakuí, Reserva Privada Itabó y el Monumento Científico Moisés Bertoni. Además, administradas por Itaipú Binacional: Refugio Biológico Tapi Yupí, Reserva Biológica Itabó y Reserva Biológica Limoy.

Economía: La soja es el soporte principal de la economía. El comercio registra un importante desarrollo, poseen cultivos de soja, trigo, maíz, girasol, algodón y mandioca.

Medio sociocultural:

Teniendo en cuenta el informe denominado Nuestro Futuro Común, elaborado por la Comisión Brundtland, luego de cuatro años de trabajo, cuya principal tesis de dicho informe fue que el crecimiento económico era deseable y posible en un contexto de desarrollo sostenible que proclamó la necesidad de implementar políticas de desarrollo y crecimiento económico que aliviaran la pobreza en los países en vías de desarrollo, pero que a la vez no degradaran al ambiente.

Podemos concluir que el funcionamiento de un establecimiento industrial es muy significativo, como fuente generadora de riqueza, que:

- ✓ permite seguir dando a una fracción de la población la posibilidad de continuar desarrollando una actividad lícita para la satisfacción de sus necesidades morales, sociales, espirituales y físicas.
- ✓ Continuará con la contribución al Estado y al Municipio de Iruña. Se beneficia al fisco, pues las operaciones de la empresa están enmarcadas bajo el régimen económico formal, aportando una suma importante en el pago de impuestos al Estado en las diferentes modalidades, así como el pago de tasas municipales beneficiando al municipio de Iruña.

Tarea 2. Descripción de la Actividad a ser Desarrollada

2.1. Etapa Operativa.

2.2.1. Área de Cultivo Agrícola:

Para el área agrícola se cuenta con una superficie de 1800 m² aproximadamente, los tipos de cultivos son mandioca, batata, caña dulce, piña y otros, los mismos son de netamente para consumo interno.

2.2.2. Cría y engorde de ovejas

Esta actividad lo llevará a cabo manteniendo una población de 7 a 20 cabezas en promedio.

Respecto al manejo, el área es limpiada una vez al mes, empleando el estiércol y resto de pasto como abono natural. Desde el punto de vista sanitario, se realiza la sanitación del animal de acuerdo a las instrucciones recibidas por un veterinario. En cuanto a la alimentación, se dispone de una superficie de pastura destinada al pastoreo de las ovejas y a base de suplementos balanceados.

2.2.3. Engorde de ganado bovino:

Se cuenta con un potrero de dimensiones 100 m x 100 m con cercado perimetralmente con 4 (cuatro) hilos de alambre liso, comederos y bebederos, dentro de las dimensiones mencionadas se implantara pastos tipo colonial para pisoteo y alimentación. Se llevaría a cabo manteniendo una población aproximada de 18 cabezas.

Se llevarán a cabo la sanitación de los animales de acuerdo al reglamento sanitarios con la asesoría profesional de un veterinario.

2.2.4. Plantación de Eucaliptus:

Se plantaron 6.600 plantines de rápido crecimiento (Eucaliptus) con fines de biomasa para uso energético, el uso es netamente interno dentro de la empresa.

2.2.5. Cría y engorde de aves caseras

Cuentan con un gallinero rustico con cobertura con dimensiones de 20m de largo por x 3m de ancho para el albergue de 250 gallinas aproximadamente. Está equipada con bebederos y comederos.

2.2.6. Cría y Engorde de ganado porcino:

Las operaciones unitarias en el área de cría y engorde de cerdo serian:

- Recepción de cerdos
- Crianza, alimentación y cuidados sanitarios
- Limpieza de galpones diariamente
- Traslado de estiércol hasta un sitio de secado y posteriormente hasta áreas de cultivo.

El galpón está equipado con piso de hormigón, líneas de agua para los bebederos, comederos, luz eléctrica, cobertura, cerramiento, desagües laterales e internos para colecta y posterior conducción del residuo líquido.

Cuentan con una población de ganado porcino, 5 hembras y 23 lechones, en promedio.

2.2. Infraestructura General

- Depósitos de insumos agrícolas y veterinarios.
- Infraestructura para engorde de ganado bovino
 - Potrero de dimensiones 100mx100m
 - Comederos
 - Bebederos
- Infraestructura para las ovejas
 - Comederos
 - Bebederos
 - Corrales con divisorias y cobertura
- Infraestructura para engorde de cerdo
 - Galpón con divisorias y Cobertura
 - Comederos
 - Bebederos automáticos

2.3. Insumos Empleados

- Balanceados
- Material veterinarios
- Agua
- Insumos para desinfección de los galpones

2.4. Equipamiento Productivo

- Insumos veterinarios (jeringa automáticas, guantes, medicamentos, etc.)
- Forrajera

2.5. Recursos Humanos

Se cuenta con una (1) persona de forma permanente.

2.6. Servicios Industriales

- Provisión de Agua: Suministro por medio de dos pozos tubulares profundo de 250 y 180 metros respectivamente. El agua captada es almacenada en dos tanques elevados tipo copa de capacidad nominal 25.000 litros y 10.000 litros, posteriormente es distribuida a las diferentes dependencias. Coordenadas UTM de los Pozos Tubulares:
 - Pozo 1: 21j 0694761 - 7108656
 - Pozo 2: 21j 0694735 - 7108718
- Energía Eléctrica: Suministro por medio del servicio de media tensión de A.N.D.E. y empleo de transformador de 200 KVA. Cuentan con Generador propio de 140 KVA de capacidad.

2.7. Residuos Generados y Manejo

- Residuos Sólidos Comunes: Identificados como los residuos propios de las actividades humanas, los mismos son almacenados transitoriamente en contenedores de basuras y posteriormente dispuestos a través del servicio de recolección municipal.
- Residuos Sólidos Peligrosos: Compuestos de restos de envases de sustancias químicas utilizadas en el sitio, restos de pinturas, solventes, grasas y aceites minerales, estopas y trapos contaminados, tubos fluorescentes, pilas, baterías y envases de uso veterinario. Se recomienda la disponibilidad de un lugar adecuado para el almacenamiento transitorio de los mismos, dicho lugar debe contar con cerramiento, vallado, señalización adecuada y piso impermeable. Los mismos deberán ser dispuestos a través de una empresa especializada y habilitada para el efecto.
- Residuos Orgánicos En este grupo se encuentran el estiércol de los corrales los cuales serán colectados y trasladados hasta áreas de pastura y de cultivos de especies arbóreas internas para su reaprovechamiento como abono.

- Residuo Líquido Cloacal: Identificado como el residuo líquido generado en los servicios sanitarios y durante la limpieza de las instalaciones en general. El residuo líquido cloacal se dispone a través de pozos absorbente previo paso por cámaras sépticas.
- Residuos Líquidos Orgánicos: Principalmente constituido por el residuo líquido generado durante el lavado del galpón, el cual contiene restos de orina y estiércol. El residuo líquido es colectado por desagües internos y laterales que poseen los galpones, lo cuales conducen a unas unidades de tratamiento primario (separación física), cámaras sépticas y disposición final en laguna.

2.8. Emisiones Atmosféricas

Las emisiones atmosféricas principales están constituidas por los gases y vapores de descomposición de la materia orgánica, los cuales son diluidos directamente en el ambiente exterior.

2.9. Sistema de Prevención de Incendios.

Se requiere contar con extintores contra incendio ubicados estratégicamente dentro de la establecimiento, además el personal recibirá capacitación en temas de prevención contra incendios.

2.10. Mantenimiento de Áreas Verdes

Las áreas vegetales arbóreas y pastizales naturales no afectados por el emprendimiento, serán mantenidos en condición de conservación, de manera a favorecer la vida de especies vegetales y animales. Está prohibida la caza dentro de la propiedad así como la quema de vegetación. El raleo se realizará, en especial en árboles caídos.

Tarea 3. Consideraciones Legislativas y Normativas

La Empresa **DISTRIBUIDORA DE PRODUCTOS ALIMENTICIOS S.R.L.**, reconoce las normativas legales ambientales que rigen su trabajo, por lo que será respetuosa del cumplimiento de los siguientes aspectos legales, de acuerdo al orden prelativo de los mismos.

1) Constitución Nacional:

Art. 6º “De la calidad de vida” establece que “*será promovida por el propio Estado a través de proyectos a nivel nacional*”.

El Art. 7º declara: “*Toda persona tiene derecho a habitar en un ambiente saludable e ecológicamente equilibrado. Constituyen objetivos prioritarios de interés social la conservación, la recomposición y el mejoramiento del ambiente, así como su conciliación con el desarrollo humano integral. Estos propósitos orientaran la legislación y la política gubernamental*”.

El Art. 8º declara: “*Las actividades susceptibles alteración ambiental serán reguladas por la ley, así mismo ésta podrá restringir o prohibir aquellas que califique peligrosas*”. Asimismo establece que “*el delito ecológico será definido y sancionado por la ley*” y concluye que “*todo daño al ambiente importará la obligación de recomponer e indemnizar*”

El Art. 38 posibilita a cualquier habitante de la república a recurrir antes las autoridades en busca de medidas que precautelen sus derechos a un ambiente sano. Por sí mismo, por sus representantes (Gobernadores, Intendentes) o por medio de asociaciones (grupos vecinales, comités), quienes podrán obtener la aplicación efectiva de éstos preceptos constitucionales por medio de la acción o la excepción de la inconstitucionalidad, la que será planteada ante la Corte Suprema de Justicia.

2) Leyes Nacionales

Ley N º 1561 Que crea el Sistema Nacional del Ambiente, El Consejo Nacional del Ambiente y la Secretaría del Ambiente.

El objetivo de la ley se describe en su artículo 1º: “*Esta ley tiene por objeto crear regular el funcionamiento de los organismos responsables de la elaboración, normalización, coordinación, ejecución y fiscalización de la política y gestión ambiental nacional*”

En el Art. 2º se define el Sistema Nacional del Ambiente (SISNAM) “*Integrado por el conjunto de órganos y entidades públicas de los gobiernos nacional, departamental y municipal, con competencia ambiental; y las entidades privadas creadas con igual objeto, a los efectos de actuar en forma conjunta, orgánica y ordenada, en la búsqueda de respuestas y soluciones a la problemática ambiental*”.

En el Art. 3º se crea el Consejo Nacional del Ambiente (CONAM), “*órgano colegiado de carácter interinstitucional, como instancia deliberativa, consultiva y definidora de la política ambiental nacional*”

La creación de la Secretaría del Ambiente (SEAM) se establece en el Art. 7º “*Como institución autónoma, autárquica, con persona jurídica de derecho público, patrimonio propio y duración indefinida*”.

Las funciones, atribuciones y responsabilidades de la SEAM se enumeran en el Art. 12º entre las cuales las de mayor relevancia son: elaborar la política ambiental nacional, formular los planes nacionales y regionales de desarrollo económico, coordinar y fiscalizar la gestión de los organismos públicos con competencia ambiental, imponer sanciones y multas conforme a las leyes vigentes, a quienes cometan infracciones a los reglamentos respectivos.

La ley 294/93 de Evaluación de Impacto Ambiental

En el Art. 1º establece “*Declarase obligatoria la Evaluación de Impacto Ambiental. Se entenderá por Impacto Ambiental a los efectos legales, toda modificación del medio ambiente provocada por obras o actividades humanas que tengan, como consecuencia positiva o negativa, directa o indirecta, afectar la vida en general, la biodiversidad, la calidad o una cantidad significativa de los recursos naturales o ambientales y su aprovechamiento, el bienestar, la salud, la seguridad personal, los hábitos y costumbres, el patrimonio cultural o los medios de vida legítimos*”.

Ley 716/96 Que sanciona delitos contra el medio ambiente

En los Artículos 3º y 4º se establecen penas de prisión y multas a las personas que introduzcan desechos peligrosos al territorio nacional y procedan a la tala o quema de bosques que perjudiquen gravemente el ecosistema, los que exploten bosques declarados protectores y los que alteren los humedales y fuentes o recursos hídricos sin autorización expresa de la autoridad competente.

En el Art. 7º Se establecen penas a los responsables de fábricas o industrias que descarguen gases o desechos sobre los límites autorizados; o viertan efluentes o desechos industriales no tratados en aguas subterráneas o superficiales (Art. 8º).

Ley Nº 1160/97 Código Penal, Cap.III “*Hechos Punibles contra las bases naturales de la vida humana*” Art. 197, 198, 199 y 200.

Ley 836/80 Código Sanitario En el Art. 66º del Capítulo I Del Saneamiento Ambiental se declara la prohibición de toda acción que deteriore el medio natural, disminuyendo la calidad y tornándolo riesgoso para la salud.

La Ley Orgánica Municipal N° 3966/06 :

Las municipalidades legislan el saneamiento y protección del medio ambiente, emiten todas las disposiciones relativas a los componentes naturales del medio ambiente, a la ordenación espacial, a las alteraciones, desequilibrios e impactos ambientales:

Art. 225.- El Plan de Desarrollo Sustentable.

El Plan de Desarrollo Sustentable tendrá por finalidad el desarrollo urbano y rural armónico con sus recursos naturales, con miras al bienestar colectivo.

El Plan de Desarrollo Sustentable es un instrumento técnico y de gestión municipal en el que se define los objetivos, líneas estratégicas, programas y proyectos en los ámbitos social, económico, ambiental, institucional y de infraestructura orientados a lograr la equidad social, el crecimiento económico y la sustentabilidad ecológica en el municipio.

El Plan de Desarrollo Sustentable tendrá como contenido básico un plan social, un plan económico y un plan ambiental del municipio.

Los planes operativos y de inversión de la Municipalidad deberán responder al Plan de Desarrollo Sustentable.

Los organismos de la Administración Central, las entidades descentralizadas y las gobernaciones coordinarán con las municipalidades sus planes y estrategias, a fin de armonizarlas con el Plan de Desarrollo Sustentable del municipio.

Art. 226.- Plan de Ordenamiento Urbano y Territorial.

El Plan de Ordenamiento Urbano y Territorial tendrá por finalidad orientar el uso y ocupación del territorio en el área urbana y rural del municipio para conciliarlos con su soporte natural.

El Plan de Ordenamiento Urbano y Territorial es un instrumento técnico y de gestión municipal donde se definen los objetivos y estrategias territoriales en concordancia con el Plan de Desarrollo Sustentable y contiene como mínimo los siguientes aspectos:

- a) La delimitación de las áreas urbana y rural;
- b) la zonificación del territorio: establecimiento de zonas con asignaciones y limitaciones de usos específicos en función a criterios de compatibilización de actividades, optimización de sus interacciones funcionales y de concordancia con la aptitud y significancia ecológica del régimen natural;

- c) el régimen de fraccionamiento y de loteamiento inmobiliario para cada zona;
- d) el régimen de construcciones;
- e) el sistema vial; y,
- f) el sistema de infraestructura y servicios básicos.

Ley Nº 3239 De los recursos hídricos del Paraguay.

Artículo 1°.- La presente Ley tiene por objeto regular la gestión sustentable e integral de todas las aguas y los territorios que la producen, cualquiera sea su ubicación, estado físico o su ocurrencia natural dentro del territorio paraguayo, con el fin de hacerla social, económica y ambientalmente sustentable para las personas que habitan el territorio de la República del Paraguay.

Artículo 3°.- La gestión integral y sustentable de los recursos hídricos del Paraguay se registrá por los siguientes Principios:

- a) Las aguas, superficiales y subterráneas, son propiedad de dominio público del Estado y su dominio es inalienable e imprescriptible.
- b) El acceso al agua para la satisfacción de las necesidades básicas es un derecho humano y debe ser garantizado por el Estado, en cantidad y calidad adecuada.
- c) Los recursos hídricos poseen usos y funciones múltiples y tal característica deberá ser adecuadamente atendida, respetando el ciclo hidrológico, y favoreciendo siempre en primera instancia el uso para consumo de la población humana.
- d) La cuenca hidrográfica es la unidad básica de gestión de los recursos hídricos.
- e) El agua es un bien natural condicionante de la supervivencia de todo ser vivo y los ecosistemas que los acogen.
- f) Los recursos hídricos son un bien finito y vulnerable.
- g) Los recursos hídricos poseen un valor social, ambiental y económico.
- h) La gestión de los recursos hídricos debe darse en el marco del desarrollo sustentable, debe ser descentralizada, participativa y con perspectiva de género.
- i) El Estado paraguayo posee la función intransferible e indelegable de la propiedad y guarda de los recursos hídricos nacionales.

CAPITULO VI Derechos de uso y aprovechamiento de los recursos hídricos.

Artículo 13.- Todo habitante de la República del Paraguay es sujeto de derecho de uso y aprovechamiento de los recursos hídricos con diversos fines, en armonía con las normas, prioridades y limitaciones establecidas en la presente Ley, con excepción a lo establecido en la Ley Nº 1614/00 "GENERAL DEL MARCO REGULATORIO Y

TARIFARIO DEL SERVICIO PUBLICO DE PROVISION DE AGUA POTABLE Y ALCANTARILLADO SANITARIO PARA LA REPUBLICA DEL PARAGUAY”.

Artículo 14.-El derecho de uso y aprovechamiento de los recursos hídricos, no podrá ser otorgado ni transferido a un Estado extranjero o sus representantes.

Artículo 15.-Los recursos hídricos superficiales y subterráneos de uso para fines domésticos y de producción familiar básica que sean utilizados de manera directa por el usuario, sin intermediación de ningún tipo, son de libre disponibilidad, no están sujetos a permisos ni concesiones ni impuestos de ningún tipo y deberán estar inscriptos en el Registro Nacional de Uso y Aprovechamiento de los Recursos Hídricos, al solo fin de su contabilización en el Balance Hídrico Nacional.

Artículo 18.-Será prioritario el uso y aprovechamiento de los recursos hídricos superficiales y subterráneos para consumo humano. Los demás usos y aprovechamiento seguirán el siguiente orden de prioridad:

- a) Satisfacción de las necesidades de los ecosistemas acuáticos.
- b) Uso social en el ambiente del hogar.
- c) Uso y aprovechamiento para actividades agropecuarias, incluida la acuicultura.
- d) Uso y aprovechamiento para generación de energía.
- e) Uso y aprovechamiento para actividades industriales.
- f) Uso y aprovechamiento para otros tipos de actividades.

Cada tipo de uso y aprovechamiento demandará un tipo de calidad de agua diferente.

Artículo 19.-El derecho de acceso al uso y aprovechamiento de los recursos hídricos solo podrá ser modificado, suspendido, o revocado conforme a las disposiciones de la presente Ley y sus reglamentaciones.

Artículo 21.-En casos de emergencia, desastre natural o catástrofe nacional, declaradas por el Poder Ejecutivo, se podrá suspender, por resolución debidamente fundamentada de las autoridades competentes, los derechos de uso y aprovechamiento de los recursos hídricos. La duración de la suspensión debe estar en relación con las condiciones que la causaron.

CAPITULO VIII Del régimen legal ambiental de los recursos hídricos.

Artículo 26.-Corresponderá a la Secretaría del Ambiente (SEAM) la determinación del caudal ambiental de todos los cursos hídricos del país, así como la delimitación de las zonas de recarga de los acuíferos.

También corresponderá a la Secretaría del Ambiente (SEAM) el establecimiento de áreas restringidas a la utilización de las aguas subterráneas.

Las Resoluciones que establezcan las medidas precedentes deberán estar fundadas en estudios técnicos previos.

Artículo 27.-Corresponderá a la Secretaría del Ambiente (SEAM) en coordinación con el Ministerio de Salud Pública y Bienestar Social la determinación de los niveles de calidad que deberán tener las aguas superficiales, subterráneas y atmosféricas, según las distintas clasificaciones que al efecto realice.

Artículo 28.-Previo a su realización, todas las obras o actividades relacionadas con la utilización de los recursos hídricos deberán someterse al procedimiento de Evaluación de Impacto Ambiental previsto en la Ley N° 294/93 "EVALUACION DE IMPACTO AMBIENTAL" y sus reglamentaciones. Quedan exceptuados de esta obligación los usos relacionados con el ejercicio del derecho previsto en el Artículo 15 de la presente Ley.

Resolución SEAM N° 222/02 por la cual se establece el padrón de calidad de las Aguas en el territorio nacional:

- ✓ Art. 1°: Son clasificadas, según sus usos preponderantes, en 4 clases del Territorio Nacional;
 - 1 Clase 1- Aguas destinadas:
 - a) Los abastecimientos domésticos después del tratamiento simplificado;
 - b) La protección de las comunidades acuáticas
 - c) Las recreaciones de contacto primario (natación, esquí-acuático)
 - d) La irrigación de hortalizas que son consumidas crudas, las frutas que crecen en los suelos y que sean ingeridas crudas sin la remoción de la película.
 - e) La cría natural y/o intensiva (acuicultura), de especies destinadas para la alimentación humana.
 - 2 Clase 2- Aguas destinadas:
 - a) Para abastecimiento doméstico después de los tratamientos convencionales:
 - b) Para protección de las comunidades acuáticas
 - c) Para recreación de contacto primario (esquí acuático, natación)
 - d) La irrigación de hortalizas que son consumidas crudas, las frutas que crecen en los suelos y que sean ingeridas crudas sin la remoción de la película.
 - e) La cría natural y/o intensiva (acuicultura), de especies destinadas para la alimentación humana.
 - Clase 3- Aguas destinadas
 - a) En abastecimiento doméstico, después del tratamiento especial
 - b) Para irrigación arbórea, jardín y forrajearas.
 - c) Para recreación de contacto secundario

➤ Clase 4- Aguas destinadas

- a) Para la navegación
- b) Para la armonía paisajística
- c) Para los usos menos exigentes
- ✓ Art. 2°: Para agua de Clase 1, son establecidos los límites y/o condiciones.
- ✓ Art. 3° Para las aguas de Clase 2, son establecidos los mismos límites en las condiciones de Clase 1.
- ✓ Art. 4°: Para las aguas de Clase 3 son establecidos los límites.
- ✓ Art. 5: Para aguas de Clase 4, son establecidos los límites.
- ✓ Art. 6° Las aguas destinadas a usos de recreación de contacto primario, serán encuadradas y tendrán su condición avaladas en Excelentes, Muy Buena, Satisfactoria, No apta.
- ✓ En el Art. 7° establece los parámetros de vertidos de efluentes de cualquier fuente poluidora en los cuerpos de agua.
- ✓ Art. 8° No será permitida la disolución de efluente industrial con aguas no poluidas.
- ✓ Art. 9° Los efluentes deberán adecuar prioritariamente en los términos de esta resolución con relación a la característica del cuerpo receptor.
- ✓ Párrafo único: Resguardados los padrones de calidad del cuerpo receptor, demostrando por estudio de auto depuración realizado por la entidad responsable, la SEAM podrá autorizar el vertido por encima de los límites establecidos en el Art. 7 dependiendo del tipo de tratamiento y las condiciones adecuadas para la operación.
- ✓ Art. 10° Los padrones de las aguas establecidas en esta resolución constituyen los límites individuales para cada sustancia. Eventuales acciones cinegéticas entre las mismas, deben ser evaluadas a través de bio-ensayos y otros procesos que son capaces de detectar los efectos de estas acciones, dependiendo de la necesidad de esclarecer.
- ✓ Art. 11° En función a la recomendación de la OMS (Organización Mundial de la Salud-1999) sugiere la realización de riguroso acompañamiento del lago eutrofizado para la protección y salud de usuarios (balneabilidad y abastecimiento público) cuando pase el número de células de cianobacteria 100.000 por ml.
- ✓ Art. 12° Los límites de DBO, establecidos para clase 2 y 3, podrán ser elevados, en caso de que se presente el estudio de capacidad de auto depuración del cuerpo receptor y se demuestre que los tenores mínimos de Oxígeno disuelto OD, previstos, no serán cumplidos en ningún punto del mismo, en las condiciones críticas del caudal Q 7.10
- ✓ Art. 13° Colectas de muestras de agua y sus respectivos análisis deberán ser efectuadas, según las metodologías internacionalmente reconocidas, como por ejemplo,

normas publicadas por la ISO (Internacional Standartization Organization) y el Standard Methods for the Examination of Water and Wastewater- APHA-AWWA-WPCF de la última edición)

- ✓ Art. 14° Después de la publicación de esta reglamentación, los laboratorios competentes deberán ser adecuados, para atender a pleno la ejecución de los analisis y exámenes constantes en los padrones
- ✓ Art. 15° En las aguas de clase I no serán tolerados lanzamiento de aguas residuales de origen doméstico e industriales bien como cualquier substancia potencialmente tóxica.
- ✓ Art. 16° En base a los usos y calidad fijada en los padrones de esta Resolución, la SEAM efectuara la clasificación de todos los sistemas hídricos del Territorio Nacional.
- ✓ Art. 17° A fin de efectuar la clasificación y preservación de la calidad del agua compatible con las respectivas clases, serán realizadas monitoramientos en puntos escogidos estratégicamente y los resultados obtenidos serán publicados.
- ✓ Art. 18° El cuerpo de agua conforme a su clasificación, que presenten condiciones en desacuerdo al padrón establecido, será objeto de disposiciones con plazos determinados fijando su recuperación para atender usos preponderantes de este recurso hídrico.
- ✓ Art. 19° Los parámetros de calidad de las aguas y sus límites permisibles adoptados en esta Resolución deberán ser revisados periódicamente,

LEY N° 3.956

GESTION INTEGRAL DE LOS RESIDUOS SOLIDOS EN LA REPUBLICA DEL PARAGUAY

Artículo 1º.- Objeto. La presente Ley tiene por objeto el establecimiento y aplicación de un régimen jurídico a la producción y gestión responsable de los residuos sólidos, cuyo contenido normativo y utilidad práctica deberá generar la reducción de los mismos, al mínimo, y evitar situaciones de riesgo para la salud humana y la calidad ambiental.

Artículo 4º.- Clasificación. Los residuos sólidos se clasificarán según su origen y composición, de acuerdo con los criterios técnicos establecidos en la presente Ley y su reglamentación.

Artículo 5º.- Gestión. La gestión integral de los residuos sólidos deberá ser sanitaria y ambientalmente adecuada, con sujeción a los principios de prevención y control de impactos negativos sobre el ambiente y la salud humana.

Artículo 6º.- Etapas. La gestión integral de los residuos sólidos comprende, tanto los procesos como los agentes que intervienen en las etapas de generación, recolección,

almacenamiento, transporte, transferencia, tratamiento o procesamiento y aprovechamiento, hasta la disposición final; y cualquier otra operación que los involucre.

CAPITULO II De las autoridades competentes

Artículo 7º.- Autoridad de Aplicación. La Autoridad de Aplicación de la presente Ley es la Secretaría del Ambiente (SEAM), con facultad para regular, examinar y resolver la aprobación o el rechazo del proyecto de Gestión Integral de Residuos Sólidos, debiendo efectuar inspecciones, verificaciones, mediciones y demás actos necesarios para la correcta implementación del proyecto y el cumplimiento de esta Ley. Por vía reglamentaria, dictará las normas complementarias necesarias para la adecuada gestión de los residuos sólidos.

Artículo 9º.- De la Competencia Municipal. Es competencia de los municipios, la protección del ambiente y la cooperación con el saneamiento ambiental, especialmente en lo referente al servicio de aseo urbano y domiciliario, comprendidas todas las fases de gestión integral de los residuos sólidos.

CAPITULO IV De la generación

Artículo 14.- Deberes de las personas. En el proceso de gestión de los residuos sólidos, serán considerados como deberes de las personas los señalados a continuación:

- a) pagar, en forma oportuna, los servicios dados por el municipio, cancelar las multas y demás cargas aplicadas por el mencionado organismo;
- b) cumplir con las normas y recomendaciones técnicas que hayan sido establecidas por las autoridades competentes;
- c) almacenar los residuos y desechos sólidos con sujeción a las normas sanitarias y ambientales, para evitar daños a terceros y facilitar su recolección, según lo establecido en esta Ley y su reglamento.

La persona natural o jurídica, pública o privada, que genere o posea residuos sólidos, es corresponsable de la gestión integral de ellos. Para evitar que puedan causar efectos nocivos a la salud y al ambiente, deberá proceder a la eliminación de los mismos, de conformidad con las disposiciones de la presente Ley y su reglamento.

Artículo 15.- Minimización. El generador deberá adoptar medidas de minimización de residuos sólidos, a través de los procesos productivos tecnológicamente viables, con sujeción a lo que determine la autoridad competente y a lo establecido en la presente Ley y su reglamento. Las autoridades municipales y los generadores deberán convenir en la elaboración de proyectos y desarrollo de programas de minimización de los mismos, en las condiciones y dentro del plazo que determine la autoridad ambiental y sanitaria competente.

Artículo 16.- Limpieza urbana. Las operaciones de limpieza urbana deben ser consideradas como de ejecución continua, y serán realizadas conforme a los proyectos y programas que deben desarrollar cada municipio, aplicando las técnicas de ingeniería ambiental, sanitaria y socialmente aceptadas.

CAPITULO V De la disposición inicial.

Artículo 17.- Disposición inicial. La generación de los residuos sólidos implica obligaciones en el generador; por tanto, deberá realizar el almacenamiento previo en recipientes adecuados a su volumen, manejo y características particulares, con el fin de evitar su dispersión. Toda edificación que requiera un sitio de almacenamiento temporal de residuos sólidos deberá cumplir, como mínimo, con las siguientes especificaciones:

- a) los sistemas de almacenamiento temporal deberán permitir su fácil limpieza y acceso;
- b) cumplir con las condiciones de diseño y mantenimiento establecidas en la normativa sanitaria.

Artículo 18.- De los contenedores. Los contenedores y recipientes utilizados para el almacenamiento temporal de los residuos sólidos, deberán cumplir los siguientes requisitos mínimos:

- a) ser reutilizables;
- b) estar adecuadamente ubicados y cubiertos;
- c) tener capacidad para almacenar el volumen de residuos sólidos generados, tomando en cuenta la frecuencia de la recolección;
- d) ser herméticos;
- e) estar contruidos con materiales impermeables y con la resistencia necesaria para el uso al que están destinados;
- f) tener un adecuado mantenimiento sanitario;
- g) tener la identificación relativa al uso y tipos de residuos sólidos;
- h) cualquier otra que el municipio considere, de acuerdo con los criterios técnicos existentes en el Plan Local de los Residuos Sólidos.

Artículo 19.- De su ubicación. Los contenedores que hayan sido destinados a depósitos temporales de los referidos residuos, deberán permitir el uso adecuado de las vías peatonales y vehiculares existentes.

CAPITULO VI De la recolección y transporte

Artículo 20.- Recolección. Las autoridades locales adoptarán los métodos, sistemas y horarios de recolección de los residuos sólidos que mejor se adapten a sus características particulares,

cumpliendo para su realización con las condiciones de higiene y seguridad adecuadas para minimizar el impacto negativo de los mismos.

Artículo 21.- Frecuencia. La recolección se considera una operación continua, conforme al proyecto de rutas de recolección; en consecuencia, las frecuencias, horarios y patrones de ejecución serán diseñados por el municipio, previa información a la comunidad, evitando la acumulación excesiva en poder del generador.

Artículo 22.- Transporte. El transporte de residuos deberá ser realizado en vehículos destinados exclusivamente a ese efecto; los que deberán estar identificados y habilitados por la Autoridad de Aplicación. Asimismo, deberán garantizar una adecuada contención de los residuos, evitando su diseminación en el ambiente.

CAPITULO IX De la disposición final

Artículo 29.- Rellenos Sanitarios. Los residuos que no puedan ser reciclados y procesados por intermedio de las tecnologías disponibles, deberán destinarse a un sistema de disposición final permanente, mediante Rellenos Sanitarios.

Artículo 30.- Ubicación. Es responsabilidad del municipio la disposición final de los residuos sólidos generados en su jurisdicción, y no reutilizados, por tanto, debe tener habilitada una área apropiada para la disposición final de los residuos. Dicha área deberá cumplir con la normativa ambiental vigente y estar registrada en los términos previstos en el Artículo 9º, Inc. j) de la presente Ley.

Artículo 31.- Responsabilidad. Cuando el servicio de disposición final sea ejecutado por una persona natural o jurídica, pública o privada, de conformidad con lo previsto en esta Ley, la responsabilidad recaerá en el prestador del servicio; sin perjuicio de las sanciones previstas para las infracciones en el Artículo 39 de la presente Ley.

Artículo 32.- Recuperación. Los municipios deberán recuperar los lugares que hayan sido utilizados como sitios de disposición final de residuos sólidos provenientes de la recolección municipal y que actualmente no sean utilizados o se encuentren abandonados, así como reducir los posibles impactos ambientales y sanitarios generados.

Artículo 33.- Prohibición. Se prohíbe la quema o incineración y la disposición de residuos sólidos a cielo abierto, en cursos de agua, en lagos o lagunas o en los lugares de disposición final que no sean rellenos sanitarios. Se prohíbe también la participación de menores de edad en cualquiera de las etapas de la gestión.

Artículo 34.- Habilitación. Los proyectos de construcción, operación y funcionamiento, clausura y post-clausura de los sistemas de tratamiento y disposición final de los residuos sólidos, deberán contar con la correspondiente habilitación de la Autoridad de Aplicación,

previo al inicio de los trabajos, sin perjuicio de las demás autorizaciones municipales correspondientes.

CAPITULO XI De las infracciones y sanciones

Artículo 36.- Incumplimiento. El incumplimiento de la presente Ley y demás disposiciones reglamentarias o administrativas que de ella se deriven, dará lugar a una o más de las sanciones siguientes:

- a) amonestación por escrito;
- b) multa de un mil a diez mil días de jornal mínimo para actividades diversas no especificadas en la República, vigente en el momento de cometerse la infracción;
- c) clausura temporal o definitiva, parcial o total; y,
- d) la suspensión o revocación de la concesión correspondiente.

CAPITULO XII De las disposiciones finales y transitorias

Artículo 42.- Las entidades de gestión que operan actualmente y estuvieran utilizando técnicas o tecnologías que no se adecuen a las exigencias de la presente Ley, tendrán un plazo máximo de 2 (dos) años para adecuarse a ella.

LEY N° 5211 DE CALIDAD DEL AIRE - CAPITULO I

Artículo 1º.- Objeto. Esta Ley tiene por objeto proteger la calidad del aire y de la atmósfera, mediante la prevención y control de la emisión de contaminantes químicos y físicos al aire, para reducir el deterioro del ambiente y la salud de los seres vivos, a fin de mejorar su calidad de vida y garantizar la sustentabilidad del desarrollo.

Artículo 2º.- Autoridad de Aplicación.

La Autoridad de Aplicación de la presente Ley será la Secretaría del Ambiente (SEAM) o el organismo que la sucediera. A ella le corresponderá el ejercicio de los deberes y atribuciones establecidos en esta Ley y la obligatoriedad de la reglamentación de la misma.

Artículo 3º.- Ámbito de Aplicación.

Están sujetas a las disposiciones establecidas en la presente Ley las Fuentes Fijas; Fuentes Móviles y aquellas productoras portadoras de sustancias controladas conforme a lo establecido en el Capítulo II de la presente Ley, relacionadas a actividades potencialmente contaminadoras de la atmósfera y del aire, sean de titularidad pública o privada.

Quedan excluidos del ámbito de aplicación de la presente Ley y se regirán por su normativa específica: a) los ruidos y vibraciones, b) las radiaciones ionizantes y no ionizantes.

Artículo 4º.- Principios rectores.

La interpretación y aplicación de la presente Ley y de toda norma adoptada como efecto de la misma, estará sujeta a los siguientes principios, los cuales podrán ser aplicados en forma acumulativa, cuando fuera posible:

1. De prevención: implica que las causas y las fuentes de las emisiones contaminantes del aire y de la atmósfera se atenderán en forma prioritaria e integrada, buscando prevenir los efectos negativos que sobre el ambiente pudieran producir.
2. De precaución: implica que cuando haya peligro de daño grave o irreversible, la ausencia de información o certeza científica no deberá utilizarse como razón para postergar la adopción de medidas eficaces dirigidas a impedir la degradación del ambiente.
3. De corrección de la contaminación en la fuente misma: implica que en caso de verificarse la ocurrencia de eventos contaminantes del aire o de la atmósfera por encima de los parámetros permitidos, la sanción implicará la corrección de las fuentes directas e indirectas.
4. De quien contamina responde compensando in natura e indemnizando: implica que quien contamina el aire o la atmósfera en transgresión a la normativa de protección vigente, deberá responder compensando in natura e indemnizando a los sujetos afectados y a la colectividad, en caso que fuera procedente.
5. De no regresión o de prohibición de retroceso ambiental: implica que la normativa y la jurisprudencia no deberían ser revisadas si esto implicare retroceder respecto a los niveles de protección ambiental del aire y de la atmósfera alcanzados con anterioridad.

CAPITULO V - De la protección; corrección; control y prevención de la Contaminación del aire.

Artículo 14.- Sistemas de gestión ambiental.

La Secretaría del Ambiente (SEAM), el Ministerio de Salud Pública y Bienestar Social (MSP y BS) y las Municipalidades, en el ámbito de sus respectivas competencias, implementarán un sistema de gestión en los sectores de actividad pública y privada que fueran fuentes de emisión, con el objeto de promover una producción, un mercado y un transporte con menor poder contaminante posible, contribuyendo así a reducir la Contaminación del Aire.

Artículo 17.- Educación sanitaria y ambiental.

La Administración Pública, en el ámbito de su competencia, fomentará la formación, capacitación y sensibilización del público con el objeto de propiciar que los ciudadanos se esfuercen en contribuir, desde los diferentes ámbitos sociales, a la protección del Aire y de la Atmósfera.

Artículo 18.- Programas de fiscalización ambiental.

La Secretaría del Ambiente (SEAM), el Ministerio de Salud Pública y Bienestar Social y las Municipalidades crearán y ejecutarán en el ámbito de sus competencias, programas

transversales de fiscalización ambiental y otros instrumentos de política ambiental nacional aptos para contribuir en el cumplimiento de la finalidad de la presente Ley.

CAPITULO VII De los convenios y tratados internacionales.

Artículo 25.- Circulación de sustancias prohibidas.

La Secretaría del Ambiente (SEAM) deberá actualizar los listados de sustancias prohibidas de importación y sus sustitutos establecidos por la normativa internacional ratificada por legislación nacional, relativos a las sustancias que agotan la capa de ozono.

Queda prohibida la comercialización dentro del territorio nacional de las sustancias agotadoras de la capa de ozono, cuya importación estuviera prohibida.

La Secretaría del Ambiente (SEAM) establecerá un programa de reducción gradual de importación y comercialización de tecnología y sustancias capaces de agotar la capa de Ozono.

Artículo 26.- Reducción de emisiones de Gases de Efecto Invernadero y Contaminantes Orgánicos Persistentes (COP).

La Secretaría del Ambiente (SEAM), con el objetivo de lograr la reducción progresiva de los gases de efecto invernadero, establecerá estándares y límites máximos de emisión de COP; criterios base de eficiencia energética y de sustitución de fuentes de emisión de dichos gases.

3) Decretos Leyes

Decreto N° 14.398/92 Reglamento general técnico de seguridad, higiene y medicina en el trabajo: originado en el Ministerio de Justicia y Trabajo por el cual este organismo del Ejecutivo en sus atribuciones establece normas de higiene, seguridad y medicina del trabajo a ser cumplida en los locales de trabajo de toda la República.

Decreto 453/13, que reglamenta la ley 294/93 de Evaluación de Impacto Ambiental.

Por la cual se establece el mecanismo preciso del proceso de Evaluación de Impacto Ambiental, los plazos involucrados y los insumos técnicos pertinentes.

4) Resoluciones Ministeriales

- **Reglamento 458 del Código Sanitario** que establece las medidas de manejo, tratamiento y disposición final de residuos sólidos.
- **Ley N° 4.840/13 de Protección y Bienestar Animal**, que establece las pautas mínimas que regulan la protección de los animales domésticos, silvestres y exóticos en cautividad. De acuerdo a esta Ley, aquellos animales criados para el aprovechamiento humano, en sus diversas modalidades alimenticias, se registrarán por lo establecido para el Servicio Nacional de Calidad y Salud Animal (SENACSA) y demás leyes especiales que rigen la

materia. Garantizar la protección y el bienestar de los animales es de interés público. Para tal efecto, el Estado Paraguayo garantizará la adopción de acciones que aseguren:

- *La prevención y el tratamiento del dolor y el sufrimiento de los animales.*
 - *La promoción de la salud y el bienestar de los animales, asegurándoles, según la especie y forma de vida, condiciones apropiadas para su existencia, higiene y sanidad.*
 - *La erradicación y sanción del maltrato y los actos de crueldad hacia los animales.*
 - *La implementación de programas educativos y su difusión a través de medios de comunicación públicos y privados que promuevan el respeto y el cuidado de los animales.*
 - *El bienestar animal sostenido.*
- ***Resolución No. 1190/08 de Sustancias químicas (PCBs)***, promulgada por la Secretaría del Ambiente en fecha 12 de agosto de 2008, establece medidas para la gestión de bifenilos Policlorados (PCBs) en la República del Paraguay a ser cumplidas por los poseedores y fabricantes de aceites dieléctricos y equipos que lo contienen, y por las Empresas que realizan transportes y mantenimientos de dichos equipos y sustancias.
 - ***Resolución N° 1402 del 01 de setiembre del 2011***, Por la cual se establecen los protocolos para el tratamiento de Bifenilos Policlorados (PBC) en el marco de la implementación del convenio de Estocolmo en la República del Paraguay.
 - ***Decreto 3.579 Presidencia de la Republica – Ministerio de Agricultura y Ganadería POR EL CUAL SE CREA LA "COMISION DE BUENAS PRÁCTICAS DE PRODUCCION AGRÍCOLA, PECUARIA Y FORESTAL.*** Créase la "Comisión de Producción Agrícola, Pecuaria y Forestal", como instancia sectorial de coordinación para la implementación orgánica y sostenible de las actividades de producción en el sector agropecuario y forestal, en adelante buenas Prácticas de Producción".

Convenios

- *Convenio relativo a la preservación de la flora, fauna y bellezas escénicas*
 - *Convenio internacional de Protección fitosanitario*
 - *Convenio sobre la prohibición del desarrollo, producción y almacenamiento de armas biológicas*
 - *Convención sobre el comercio internacional de especies amenazadas de fauna y flora silvestre (CITES)*
 - *Convenio internacional para prevenir la contaminación de aguas por buques*
- ***Resolución SG N° 585 del MSP y BS*** por el cual se reglamenta el control de la calidad de los recursos hídricos relacionados con el saneamiento ambiental.

Tarea 4. Determinación de Alternativas

Respecto a este punto, es importante destacar que no existen otras alternativas para alcanzar el objetivo final de la empresa, ya que se cuenta, con la infraestructura apropiada para llevar a cabo el emprendimiento sin inconvenientes.

Con relación a alternativas tecnológicas, se cuenta con todo el equipamiento productivo necesario para la actividad desarrollada.

Tarea 5. Determinación de Impactos Ambientales

Es importante, antes de elaborar el Plan de Mitigación, identificar aquellos posibles impactos ambientales significativos asociados a la actividad, cuales son:

5.1. Impactos Positivos

➤ Generación de Empleos

El emprendimiento contribuye con la generación de puestos de trabajo a la población del Departamento de Central específicamente en el Municipio de Iruña. Directamente trabajarán personas en régimen laboral de jornada ordinaria, y en ambiente de trabajo que contempla el cumplimiento de las normas vigentes en cuanto a seguridad ocupacional, higiene y medicina del trabajo, así como la seguridad social de los mismos.

De manera indirecta se beneficia a distribuidores, proveedores de materia prima y servicios, generando un movimiento comercial relevante.

➤ Contribución al Estado y al Municipio de Iruña

Se beneficia al fisco, pues las operaciones de la empresa estarán enmarcadas bajo el régimen económico formal, con el correspondiente pago de impuestos al Estado en las diferentes modalidades, así como el pago de tasas municipales beneficiando al Municipio de Iruña.

5.2. Impactos Negativos

Actividades causantes	Fuente de Impacto Significativo	Medio Impactado
Etapa de Funcionamiento	Generación de efluente líquido del tipo cloacal	Riesgo de contaminación de suelo por descargas de efluentes no tratados.
	Generación de residuos sólidos comunes y residuos peligrosos.	Riesgo de contaminación del suelo por mala disposición de los mismos.
	Generación de gases de descomposición natural de compuestos orgánicos presentes en las heces y orina	Riesgo de afectación de la calidad de aire.
	Riesgo de ocurrencia de incendios	Riesgo de afectación de la salud ocupacional y contaminación del suelo y aire.
	Riesgo de ocurrencia de accidentes.	Riesgo afectación de la Salud y Seguridad Ocupacional
	Generación de riesgo de proliferación de enfermedades	Riesgo de afectación de calidad de aire y afectación de salud ocupacional

Tarea 6. Elaboración de Plan de Mitigación

A fin de minimizar los impactos que acompañan a las actividades productivas, la empresa dispone de medidas ambientales que forman parte de su plan de Gestión Ambiental, tales como:

6.1. Manejo y disposición final de Residuos Sólidos

El Manejo de los Residuos Sólidos estará contenido dentro de un Plan de Gestión Integral de Residuos Sólidos, de acuerdo a las exigencias del Decreto N° 7.391/17, que reglamenta la Ley N° 3.956/09 de Gestión Integral de Residuos Sólidos. De esta manera, los principales componentes del mencionado Plan de Gestión son como sigue:

Tipo de Residuo Sólido	Segregación en fuente	Traslado interno	Almacenamiento transitorio	Disposición final
Comunes (restos de alimentos, papeles y envases no contaminados, restos vegetales)	En contenedores (basureros) señalizados: RESIDUOS COMUNES	A cargo de un personal asignado, con frecuencia según necesidad.	En área asignada, señalizada, con cobertura y piso, mantenido en condiciones de higiene y orden, en todo momento.	A través de empresa habilitada para el servicios municipal de recolección y disposición final en Relleno Sanitario.
Residuos Peligrosos (restos de estopas y trapos contaminados con sustancias químicas, envases vacíos de sustancias químicas, tubos fluorescentes y focos quemados, pilas y baterías, entre otros)	En contenedores (basureros) señalizados: RESIDUOS PELIGROSOS	A cargo de un personal asignado, con frecuencia según necesidad.	En área asignada, señalizada, acceso restringido, con cobertura y piso, mantenido en condiciones de higiene y orden, en todo momento.	A través de empresa habilitada para el tratamiento y disposición final.

Tipo de Residuo Sólido	Segregación en fuente	Traslado interno	Almacenamiento transitorio	Disposición final
Residuos Orgánicos (estiércol del área del corrales, galpón de aves)	En contenedores Traslado en las áreas plantación.	A cargo de un personal asignado, con frecuencia según necesidad.	Son colectados y trasladados hasta áreas de pastura y de cultivos de especies arbóreas internas como así también áreas de cultivos agrícolas.	Reaprovechamiento interno en las áreas de pastura y de cultivos de especies arbóreas, como así también áreas de cultivos agrícolas.

En todos los casos, la empresa deberá disponer de registros que evidencien esta gestión así como la socialización entre las personas.

6.2. Manejo y Disposición Final de Residuos Líquidos

Los residuos líquidos serán manejados de la siguiente manera:

Tipo de Residuo Líquido	Tratamiento	Disposición final
Efluente cloacal (generado en sanitarios, limpieza de áreas comunes)	Cámaras sépticas.	Suelo mediante empleo de pozos absorbentes.
Efluente Industrial (generado en el área del galpón de cerdo)	Cámara sépticas	Suelo mediante laguna de absorción

Todo trabajo de vaciamiento de pozo absorbente, según necesidad, deberá ser ejecutado a través de empresa habilitada para el efecto.

6.3. Manejo de Emisiones Atmosféricas

Las emisiones atmosféricas serán diluidas en el ambiente exterior.

6.4. Disponibilidad de Medidas de Prevención de Incendio

La empresa cuenta con medidas preventivas y combativas para el caso de ocurrencia de incendios: Equipamiento de combate de incendios como: extintores, señalización.

6.5. Disponibilidad de equipos de protección individual y botiquín de primeros auxilios

El personal dispone de ropas y zapatos apropiados de uso obligatorio, conforme a la actividad desarrollada.

6.6. Plan de Control de Vectores

La empresa dispone de medidas de control de vectores (insectos y roedores), cargo de un personal propio de la empresa.

6.7. Mantenimiento de Equipamientos de Trabajo

A fin de reducir los riesgos de ocurrencia de siniestros que puedan poner en riesgo la integridad de las personas que trabajan y los bienes de la empresa, se lleva a cabo mantenimiento de los equipos electromecánicos de manera periódica.

6.9. Mantenimiento de Áreas Verdes

Las áreas vegetales arbóreas y pastizales naturales no afectados por el emprendimiento, serán mantenidos en condición de conservación, de manera a favorecer la vida de especies vegetales y animales. Está prohibida la caza dentro de la propiedad así como la quema de vegetación.

7. Aspectos relacionados a la Prevención de Incendios

La vegetación herbácea, gramíneas, matorrales y la propia pastura constituyen fuentes propicias para la propagación del fuego en la época invernal, generalmente luego de las heladas o por desecación natural de estas especies, por cumplir con su ciclo biológico. Debe tenerse especial atención en los bordes de caminos públicos, en áreas bajas (cauces secos) conectados con las pasturas y principalmente entre los meses de agosto a octubre. Recomendaciones técnicas al respecto:

- ✓ De formarse pasturas al borde de caminos, mantenerlos bajo uso o realizar disquedadas antes de entrar en las épocas críticas.
- ✓ Las pasturas de los potreros periféricos o de áreas críticas deben mantenerse bien pastoreadas al entrar en la época invernal
- ✓ Los alambrados y bordes de potreros pueden controlarse con disquedadas o corpidas con desmalezadoras, o uso de herbicida para mantener sin vegetación en las épocas mencionadas anteriormente.
- ✓ El establecimiento puede disponer de un fondo para pequeños premios al personal, por año sin incendio o por año con incendio controlado.
- ✓ Disponer de carteles alusivos a riesgos de incendios en sectores estratégicos (caminos)
- ✓ Concienciar al personal de los riesgos que constituyen los incendios y además preparar estrategias en caso de presentarse.

Plan de Emergencias en caso de Incendios

Descripción:

La planta industrial cuenta con personal fijo y constante, tanto en el área de producción como en áreas administrativas, de mantenimiento, de depósitos de materia prima y productos terminados, por lo cual es factible el desarrollo del siguiente plan de emergencia:

32

Objetivos:

- Dificultar la iniciación de los incendios.
- Evitar la propagación del fuego y los efectos de los gases tóxicos.
- Asegurar la evacuación de las personas.
- Facilitar el acceso y las tareas de extinción del personal de bomberos.
- Conocer las instalaciones de detección y extinción de incendios.

Entrenamiento y capacitación periódica en:

- Química del fuego.
- Táctica y técnica de combate al fuego.
- Fire point de los materiales.
- Simulacros de incendios.
- Psicología del pánico.
- Conocimiento de los extintores y su aplicación.
- Tecnología hidráulica, tipos de chorros, ataques, profundidad, cobertura, etc.
- Orígenes y causas de los incendios.
- Posibles focos a combatir.
- Propagación del fuego.
- Eliminación de desechos.
- Técnicas de combate, por sofocación, enfriamiento, desparramamiento, etc.
- Plan de alarma.
- Plan de extinción.
- Sistema de manejo con gases tóxicos, máscaras purificadoras de aire.

Pasos a seguir en caso de incendios

- Pedir ayuda (llamadas de emergencia).
- Evacuar a las personas.
- Usar los extintores de fuego y combatir el foco si fuese seguro hacerlo.
- Prestar los primeros auxilios que sean necesarios.
- Proceder a apagarlo solo o con la ayuda de los empleados entrenados, únicamente si está convencido que el fuego, por su magnitud, no representa una amenaza seria.
- Los usuarios de lentes de contacto no pueden participar del ataque al fuego.

Simulacro de incendios

Los Simulacros de Incendios se llevará a cabo, de manera periódica, involucrando a todo el personal de la empresa (incluyendo al personal administrativo). Estará dirigido por un profesional habilitado quien capacitará a los brigadistas de la empresa.

Registros

La ocurrencia de incendios, así como la capacitación y las prácticas asociadas a los Simulacros, serán debidamente registradas.

Plan de Emergencia para los Accidentes e Incidentes

En las secciones que siguen se desarrollan siniestros potenciales en forma detallada según su complejidad.

Casos leves

Cuando se produce un incidente que no revista gravedad para las personas, la planta y el medio ambiente, el equipo de trabajo de la planta contiene el incidente y aísla el sitio donde se produjo. El equipo verifica que nada ha salido del área donde se produjo el mismo y estima el tiempo en el cual todo volvería a la normalidad, si el tiempo utilizado es de entre 24 y 48 horas se informa a las autoridades competentes.

Casos graves

Cuando se produce un incidente que revista gravedad para las personas, la planta y el medio ambiente, el equipo de trabajo de la planta trata de contener el incidente y aísla el sitio donde se produjo. El equipo verifica que nada ha salido del área donde se produjo el mismo y estima el tiempo en el cual todo volvería a la normalidad, si el tiempo utilizado es de más de 48 horas se informa a las autoridades competentes en las primeras 24 horas.

Es importante la contención de cualquier sustancia, líquida o sólida, que pueda impactar negativamente en el medio ambiente, esta contención se basa en la existencia en la planta, de un sistema para impedir que si se produce un derrame este se descargue a las redes pluviales o cloacales, o se disperse en el suelo libre de cobertura impermeable.

Este tipo de incidente se logra controlar o minimizar con la sectorización de las actividades de la planta.

Primeras acciones a tomar

- Llamar a Bomberos, Policía, Asistencia médica (Ambulancias, hospitales), según el caso.

- Evacuar a los clientes y empleados del sitio e impedir el acceso al área una vez completada la evacuación con excepción de las personas capacitadas para el tratamiento de estas emergencias.
- Cortar totalmente la energía eléctrica de la planta de inmediato o el corte sectorizado de la misma según donde haya ocurrido el incidente.

Reglas de seguridad industrial y personal

La empresa implementa todos los cuidados relacionados con la seguridad industrial.

- Orden y limpieza del sitio de trabajo
- Todos los depósitos de materia prima y producto terminado deben ser ordenados y mantenidos limpios, sin materiales en las vías de circulación.
- Todo derrame de material debe ser contenido, limpiado y almacenado en recipientes adecuados.
- Los pallet vacíos deben ser almacenados o colocados en un sitio designado para ellos, no debe permitirse su acumulación fuera de orden.
- No permitir la acumulación de materiales, residuos, en las áreas de la planta.
- No quemar residuos, contradice la Ordenanza Municipal de Control de la contaminación del aire N° 190/05.
- La quema de residuos puede originar principios de incendio.

Vestimenta

- Utilice vestimenta y guantes adecuados, que lo protejan de eventuales lesiones.
- Use zapatos antideslizante, con puntera de acero.
- Quítese anillos, pulsera y relojes cuando trabaja, pues se pueden enganchar y son conductores eléctricos.
- Está prohibido en uso de corbatas, bufandas, prendas de vestir y de calzar sueltas, pues se pueden enganchar.

Prácticas de protección del personal

- Trabajo con herramientas en los procesos de mantenimiento.
- Efectúe el correcto mantenimiento de las mismas y guárdelas mientras no las use.
- Utilice las herramientas adecuadas para cada tarea.
- Verifique el aislamiento eléctrico de cada herramienta.
- Compruebe que las empuñadoras no estén rajadas ni partidas.
- Asegúrese de poner la puesta a tierra en herramientas eléctricas.
- Evite tropiezos con gente u objetos al transportarla.

- Las escaleras rectas deben tener patas antideslizantes, firmes y seguras.
- Por cada metro de altura de la escalera, las patas deben separarse 25 cm. De la pared.
- Las escaleras tijera deben abrirse por completo y nunca se debe pisar el peldaño superior.
- No coloque una escalera frente a una puerta sin verificar que esté cerrada con llave desde su lado.
- Nunca exceda la capacidad de carga y asegúrese que la sostengan mientras sube.
- Identifique la llave del tablero que alimenta al equipo que desea reparar y verifíquela.
- Active el equipo con su propia llave para verificar su desconexión.
- Identifique la llave del tablero desactivada con una tarjeta roja de advertencia.
- Si se debe trabajar en ambientes cerrados, más de una persona debe estar en conocimiento del trabajo, no descuidar el contacto visual con el que realiza la tarea.

Trabajo de soldadura, en instalaciones eléctricas y otros trabajos específicos.

- No fumar, durante las tareas, preferible la restricción de hacerlo en el área de la planta.
- No comer, o estar bajo el influjo de medicamentos controlados o que pueden producir somnolencia.
- Ropa de protección adecuada.
- Las instalaciones eléctricas deben estar en buenas condiciones.
- Solo deben manipular o tocar las personas adiestradas o autorizadas para su acceso, recuerde la electricidad no da una segunda oportunidad.
- No utilizar alargues, triples, u otro conector no autorizado que pueda sobrecargar la instalación eléctrica.

Ante un choque eléctrico:

- Desconectar la energía del tablero seccional o general.
- Remover el conductor, con un material como madera, plástico, no metálico.
- Despejar o ventilar las vías respiratorias y proceder a maniobras de resucitación cardiovascular.
- Llamar al médico, ambulancia, retirar al accidentado al hospital.

Inhalación de productos tóxicos o peligrosos:

- Retirar del sitio a la víctima.
- Mantener a la persona tranquila y cubierta.
- Si se presenta respiración irregular o inconsciencia solicitar auxilio médico de emergencia.

- Llevar a la víctima al hospital.

Higiene y cuidado personal:

- Lávese a menudo las manos y brazos con agua y jabón para eliminar la grasa y aceite.
- Tenga cuidado de no tocarse la cara ni los ojos con las manos sucias.
- En caso de contacto con los ojos o la piel con sustancias cáusticas, lavar inmediatamente con abundante agua, retirar la vestimenta afectada y trasladar a la víctima a un servicio de emergencia.
- Los primeros auxilios no reemplazan la atención médica, sólo previenen hasta el arribo del médico.
- Si el problema es grave, llame inmediatamente a una ambulancia.
- No administre los primeros auxilios si no se siente confiado para ello.
- Háblele serenamente al herido mientras le hace los primeros auxilios.
- En caso de heridas profundas, rotura de miembros o fracturas expuestas, efectuar los primeros auxilios, utilizar los materiales adecuados para realizarlos, mantener a la víctima en reposo, inmovilizar y retirarla a un servicio de emergencia.
- Los vehículos como montacargas u otros en servicio dentro de la planta, pueden causar accidentes, no colocarse en su camino y no caminar distraído por las vías de circulación.
- Siempre estar atento a las condiciones o actividades que se desarrollan alrededor de uno, la norma pensar para actuar, si no se sabe o no se está seguro, preguntar, es preferible ser cuidadoso que ser apresurado, descuidado o actuar con desconocimiento o sin considerar los riesgos o distraídamente.
- Los accidentes ocurren en fracciones de segundo, mantener siempre la atención de lo que pasa alrededor de uno puede evitar que éstos ocurran y en el caso que suceda, disminuir el impacto de los mismos.

Capacitación y el Entrenamiento en Respuestas a Emergencias

La capacitación aborda dos aspectos:

Incendio

Uno de los siniestros más importantes dentro de la actividad humana es el inicio de un incendio, que puede ocurrir rápida e inesperadamente, el mismo puede llevar aparejado situaciones de peligro para las personas, pérdidas de vidas humanas, bienes materiales y exponer a la población circundante a un peligro no deseado, además de producir una contaminación del aire importante en el sector donde se produce el incidente.

La lesiones a las personas involucradas, pueden ser desde leves a muy graves, por estos motivos cualquier medida a tomar para evitar la ocurrencia de un incendio es insuficiente.

Las lesiones a los seres humanos

Son el segundo de los siniestros menos deseados en una actividad, comprometida con los recursos humanos.

Estos accidentes, como su nombre lo indica, ocurren inesperadamente y pueden darse por motivos de fallas de proceso y por errores humanos.

Ahora bien, siempre existen indicios o indicadores. Estos son una señal de alarma que de ser ignorados puede desembocar en situaciones más serias, por lo cual deben tenerse siempre presentes:

- ✓ El control de cada parte del equipamiento para evitar accidentes.
- ✓ Realizar los trabajos cumpliendo las reglas de seguridad.
- ✓ La responsabilidad y concienciación al realizar los trabajos.
- ✓ Utilización de equipos de seguridad por parte del personal.

Se provee el equipamiento adecuado para la respuesta a las emergencias sugeridas en la planta y la tarea en el área específicamente designada, para la cual fue entrenado.

- **Plan anual de mantenimiento preventivo de todos los equipos y de la infraestructura de la empresa. Implica:**
 - El correcto funcionamiento de todos los componentes que hacen a la funcionalidad de la planta, a mencionar, equipamientos específicos, motores, bombas, tuberías, etc.
 - El constante control de los equipos, la estabilidad física de los mismos para evitar roturas, pérdidas, paradas no previstas, mal funcionamiento, desgastes excesivos.
 - El control de la realización del mantenimiento adecuado en los tres niveles, preventivo, correctivo y de reparación por rotura.
 - Control de que el equipamiento no produzca niveles de ruidos superiores al de su funcionamiento normal.
 - El control del equipamiento para no producir accidentes con los factores como: piezas en movimiento, caída de objetos o estructura, explosión de tubos de líquidos, emisión de materiales calientes.
- Plan anual de mantenimiento preventivo o correctivo de la infraestructura edilicia general de la planta.

Este Plan tiene en cuenta las condiciones edilicias adecuadas de un establecimiento, con él se busca:

- Que no existan filtraciones del exterior.
- Que no presenten acumulación de agua en las zonas transitables.
- Que las mismas presenten una superficie plana, sin montículos o baches.
- Que estén construidas con materiales resistentes y permitan la libre movilidad.
- Que permitan la recogida de los efluentes, cualesquiera sean éstos.
- Que permitan la renovación del aire.
- Que las instalaciones eléctricas estén en óptimas condiciones.
- Que los pisos donde se almacenan o se depositan materias primas deben estar contruidos de manera a contener derrames, sean impermeables y no posean imperfecciones.
- Que la iluminación deba proveer la correcta visualización de todas las áreas de la planta.
- Que las superficies sean fáciles de limpiar.
- Que las aberturas deban tener cerramiento adecuado y de seguridad.
- Que se eliminen las estructuras salientes, cortantes o con puntas que pueden producir accidentes.

Las actividades asociadas están a cargo de personal propio de la empresa.

Procedimiento para la Extinción de Incendios

Objetivo

El presente documento tiene por objeto brindar las normativas básicas, para el caso de producirse un foco, intentar sofocarlo y extinguirlo empleando los medios adecuados para su extinción y la forma en que habrá que combatirlo, utilizando los medios correctos para cada caso con las debidas medidas de seguridad.

Alcance

Este documento está dirigido operarios de la Planta Industrial, sin importar la actividad que esté realizando o el tiempo que deba permanecer dentro de ella, desde el momento de inicio de la actividad hasta el final de la misma.

Disposiciones Generales.

Para que se produzca un incendio es necesario la presencia de un combustible y una energía de activación (Foco de ignición) que es la que produce la reacción química de los dos primeros haciéndolos entrar en combustión-, conformándose, de esa manera, lo que se ha dado en llamar el triángulo de fuego.

De no sofocarse en tiempo, oportunidad y con el empleo de los medios adecuados y necesarios, la combustión libera parte de su energía (producto de una reacción química), la que se disipa en el ambiente provocando los efectos térmicos del incendio mientras que una parte restante de esta energía calienta los elementos reaccionantes cercanos, aportando nueva y precisa energía de activación. Si esta energía NO es suficiente el proceso (incendio) se detiene y si es superior a la necesaria éste se continúa entrando en cadena, acelerándose y desarrollándose en sucesivas etapas en la medida que existan productos a reaccionar, generando lo que se conoce con el nombre de tetraedro del fuego.

La energía liberada en el ambiente son gases que contienen monóxido de carbono, bióxido de carbono y vapor de agua, los que mezclados con el aire del ambiente conforman, conjuntamente con hollín, alquitrán, minúsculas partículas de materia quemada y finas gotas de agua producto de la evaporación, una masa en suspensión que lo caracterizamos como humo conteniendo los llamados gases de suspensión.

Efectos de los Humos y Gases.

- ✓ **Intoxicación:** Por el monóxido de carbono (CO) ácido cianhídrico (CNH) y óxido nitroso (NO). Una proporción en el aire de CO en el orden del 3 por 1000 resulta fatal para las personas.
- ✓ **Asfixia:** Provocada por insuficiencia de oxígeno al disminuir su proporción en el aire en razón de ser absorbido por los gases en combustión. Porcentajes en el aire entre 10 y 14 por ciento provocan inconsciencia y menores porcentajes provocan la muerte en breves minutos.
- ✓ **Desorientación:** Por pérdida de la visión dificultando la evacuación e impidiendo combatir el fuego para su eliminación.
- ✓ **Quemaduras:** De distintos grados como consecuencia de las elevadas temperaturas que alcanzan los gases próximos al foco de incendio.

Procesos de la Combustión.





- ✓ Con llamas (Incluyen explosiones)
- ✓ Superficiales sin llamas (Producen incandescencias).

De lo expuesto precedentemente podemos deducir que el proceso de combustión más peligroso es el de combustión con llamas que incluyen explosiones y que lo generan 4 factores: Temperatura, combustible, oxígeno y reacción química. Esto nos lleva, llegado el momento de

seleccionar el agente extinguidor más apropiado para combatir el fuego, a tener en cuenta aquellos que actúan directamente sobre dichos factores.

Tipos o clases de fuegos

Para estar en aptitud de combatir un incendio resulta necesario conocer los tipos de fuego que se pueden presentar y de esa forma emplear las sustancias más apropiadas para hacerle frente, según los casos. Los tipos de fuego se clasifican con letras con la finalidad de diferenciarlos entre sí:



- ✓ **Fuegos Clase "A":** Sobre combustibles sólidos tales como: madera, papel, telas, goma, plásticos, etc. 
- ✓ **Fuegos Clase "B":** Sobre líquidos, gases, pinturas, aceites, naftas, ceras, etc. 
- ✓ **Fuegos Clase «C»:** Sobre materiales, instalaciones o equipos sometidos a la acción de la corriente eléctrica. 
- ✓ **Fuegos Clase "D":** Sobre metales combustibles tales como: Magnesio, titanio, sodio, potasio, etc. 

Respecto a los extintores (agente contra el fuego existen varios con distintas capacidades de actuación).

Medios de combate.

- ✓ **Fuego clase A:** Agua

Polvo químico triclase   

- ✓ **Fuego clase B:** polvo químico triclase   

Espuma

Anhídrido carbónico

Hidrocarburos halogenados

- Fuego clase C:** Polvos químicos  o   

Anhídrido carbónico

- Fuego clase D:** Equipos y extintores especiales. 

Combate a incendios

Una vez detectado una fuente de ignición o inicio de fuego se debe analizar rápidamente a que tipo pertenece y determinar que medio debe ser utilizado para extinguir el mismo, una vez realizado este paso utilizar el elemento (extintor o hidrante) más cercano al a zona del siniestro y proceder teniendo en cuenta los siguientes pasos:

Procedimiento para el uso de extintores.

- ✓ Quitar el pasador de seguridad de la parte superior del extintor que mantiene el gatillo fijo.
- ✓ Romper la banda de inspección de alambre o plástico.
- ✓ Tomar el extintor, saque la manguera y sujétela firmemente mientras la orienta a la base del fuego.
- ✓ Colocarse a 3 metros del fuego, de espalda al viento.
- ✓ Accionar el gatillo, y dirija el chorro a la base del fuego.
- ✓ El agente extintor deberá rociarse en forma de abanico para cubrir la mayor superficie posible.
- ✓ Si a los cuatro segundos el fuego no disminuye, retirarse caminando hacia atrás, nunca le dé la espalda al fuego.

Procedimiento para el uso de Hidrantes.

- ✓ Romper o extraer el vidrio del nicho porta manguera.
- ✓ Desenroscar la manguera y conectarlo a la red de agua.
- ✓ Conectar la boquilla.
- ✓ Asegurarse de que pisar firme, pues con frecuencia está expuesto a resbalones, tropezones, clavos, etc., Según el lugar donde se trabaje, principalmente cuando el agua cubre el suelo y no se ve donde se pisa.
- ✓ La posición más adecuada, es poner el cuerpo de canto para exponerse menos al calor del incendio y agachándose lo más posible, protegiéndose detrás del abanico de agua; sin embargo, al avanzar el paso debe ser siempre firme, lento y calculado.
- ✓ Antes de iniciar el avance conviene probar el funcionamiento de la boquilla, así como la presión con que se cuenta en la manguera, esto se hace abriendo y cerrando unas dos veces la boquilla, para observar los cambios en el flujo de agua, también debe observarse el desarrollo del fuego para determinar el punto de ataque y lo que se espera lograr con esa maniobra, igualmente se debe mirar la ruta que se va a recorrer y tomar en cuenta los obstáculos y riesgos que representa.

- ✓ El paso que se lleve al avanzar debe ser rítmico y medido, de aproximadamente 40 cm.
- ✓ En maniobras de más de una persona, todos sin excepción, deben obedecer la voz de mando de una sola persona, para evitar equivocaciones y desgracias.
- ✓ En caso de algún acontecimiento imprevisto o estallido de alguna válvula de seguridad, un flamazo, la caída de un compañero, etc., no se soltara la manguera, ni se volverá la espalda al fuego. Siempre en estos casos nuestra única defensa contra el fuego es el agua que se desprende o sale del hidrante, ya que forma una barrera entre el fuego y nosotros. Si la perdemos, también nos perdemos nosotros.
- ✓ Empujar hacia atrás las llamas mientras se hace alguna maniobra, como cerrar una válvula, hacer una conexión, o poner algún tapón, etc.
- ✓ Barrer las llamas hacia una zona determinada, donde se cause el menor daño o mientras se consume el combustible que arde.
- ✓ Para dispersar concentraciones de gas combustible, para evitar que se formen mezclas expansivas.
- ✓ Proteger al personal contra el calor radiante en el combate de incendios.
- ✓ Enfriar el material expuesto al calor de un incendio, para que no arda.

Tarea 7. Elaboración del Plan de Monitoreo

El Plan de Monitoreo garantiza la aplicación efectiva de las medidas ambientales y a través de los registros permite evidenciar las mismas. Se propone el siguiente Monitoreo:

Medida asociada	Tarea de Monitoreo
Disposición de residuo líquido cloacal en pozo absorbente, previa digestión en cámaras sépticas.	Implementación de registros de tareas de mantenimiento de cámaras sépticas, disposición de residuos cloacales a través de empresas habilitadas en caso de que se llene.
Prevención de accidentes laborales: disponibilidad de equipos de protección individual y uso obligatorio	Implementación de registro de entrega de EPI's al personal y auditoría periódica de cumplimiento en el uso.
Combate de incendios: disponibilidad de extintores de incendios	Implementación de registro de recarga de extintores de incendios y realizar constantes pruebas. Registrar Capacitaciones al personal operativo en Detección y Combate de Incendio.
Se recomienda la implementación de señalización sobre: uso obligatorio de equipos de protección individual	Registros fotográficos de la disponibilidad de señalizaciones
Disponibilidad de Plan de Capacitación al personal que aborde: Primeros Auxilios, Emergencias, Riesgos asociados a las actividades productivas, Uso Obligatorio de Equipos de Protección Individual, Manejo de Sustancias Químicas	Implementación de registro de capacitación anual al personal.
Realización de tareas asociadas al control de vectores: combate de roedores e insectos	Implementación de registro de trabajos de control de roedores y fumigaciones
Mantenimiento de equipos electromecánicos y circuitos eléctricos	Implementación de registros de mantenimiento
Traslado y Disposición de residuos sólidos	Registro de cantidad aproximada de residuos dispuestos de esta manera
Traslado y Disposición de residuos orgánicos	Registro de cantidad aproximada de residuos orgánico dispuestos de áreas de plantación